盛京時報

陰曆五月四日
昭和五年五月卅一日
中日祀休刊
發行人 佐原篤介
編輯人 菊池貞二
印刷人 石原庄太郎
發行所 盛京時報社
[illegible]

時論

長江共黨

長江一帶之共黨問題。近月以來。日增嚴重。報端所載。本簡略而遲緩。故詳細狀況。不傳於平津。雖然。僅就新聞函電中之斷片消息推斷。已證明共勢成燎原。不可忽視。如湖北漢口百餘里之漢川。近竟爲匪共所佔。江西則八十餘縣中有六十縣曾淪陷。現贛南多縣。尚在共手。大抵沿江省區之現狀。著名都會。因兵備較厚之故。表面尚能維持。而一至鄉間。則共黨之潛勢力。日益蔓延推廣。一年之前。不過鄂贛湘鄂贛湘贛閩之各交界地域略受擾害。今則合數省計之。其曾受匪共侵襲者。共不下百餘縣。且更有蔓延之勢焉。此誠重大問題。全國人士必須加以注意者也。

夫匪之大者爲流寇。今之共黨。其形式略如流寇。使其眞相止此。則猶不足惹吾人之驚訝。蓋何代無匪。何匪不滅。凡業搶掠嗜殺戮者。根本上與最大多數民衆之利益。安寧相衝突。故無論如何猖獗。及假何名義。最後只有滅亡一途。遠如赤眉黃巢。近如闖獻之流。皆一亡耳。共黨又何能獨處於例外。雖然。據近月所聞。彼等之政策手段。乃有異於兩年以前。憶當前年海陸豐被陷之時。赤色恐怖。罪惡滔天。其後少數共黨。竄擾各地。亦以殺人放火爲特色。故結果一般社會。一提共黨。即聯想及殺人放火。易言之。俱信共黨專以恐怖燒殺爲政者也。惟近月自鄂贛來者所述。則彼黨態度。似有變更。此種情形。亦曾見諸軍隊報告之公文。據聞現在狀況。凡其占領稍久區域。亦能成立一種秩序。紳商人士。固受壓迫。然聲名公正者。苟不反抗彼等。亦可相安。彼等費用。賴徵發與沒收。故資產之家。固不受害。然非如從前之無端燒殺。其所率之匪。亦能有相當紀律。兩月前。湖北剿匪軍官彭啓彪。呈報文中有『頗有共紀匪紀』之語。匪而有紀。則問題之性質。變矣。大抵現在共黨之政策。專在炫惑下層貧民。故所到之地。即取消債權債務。廢一切國地稅。並倡言分配土地。彼等武力薄弱。一遇軍隊。即逃竄他往。故所宣布之事。並不能實行。然匪來揚言不要稅捐。匪去則稅捐又須徵納。在貧而愚之下層人民心中。其印象爲如何乎。且一年來之情形。共黨運動專重鄉間。所誘惑者。皆本地土著之人。此輩遇官兵來。則仍服其常業。不必盡隨共黨而去。故流動奔竄者。只其武裝部隊。至附加入之土著貧民。則仍留各地。與之呼應。所以就目前論。已非兵力所能撲滅。何況國黨統治之下。戰禍大興。年餘未已。苛捐雜稅。日益加多。地方民政。亦日益廢弛。此誠爲淵驅魚。爲叢驅雀。一二年之後。長江一帶。成何景象乎。夫一般人民所畏恨共黨者。首爲其殺人放火行爲殘酷而已。假使不殺人放火。則畏恨之念自減。有資產者雖至今畏恨如故。然即共黨不來。又何嘗能順利營業。其財產又何嘗能受保護。免侵削。是以就現狀論。如內戰長此不已。政治長此不上軌道。則共黨問題之嚴重。必將日甚一日。自國家前途言。此事性質之重大。且在目前之中原戰局以上耳。

外交部告蒙藏同胞

望蒙藏同胞勿受蠱惑
送蒙藏地方政府分發

南京訊云、外交部以蒙藏地處邊陲、易受外人之離間、而破壞中央之外交統一、前特草擬告蒙藏同胞書、函請蒙藏委員會、譯成蒙藏文字、以便分發蒙藏地方政府散布、以期喚起蒙藏同胞、勿受外人之蠱惑、應集中全國力量、爭得國際地位之平等、茲將該書全文、探錄如後、

本部秉承 總理遺教、與歷次全國代 表大會宣 言及決議案、本濟弱扶傾之精神、依和平誠篤之方法、辦理外交、其唯一目的、在於實現總理遺囑所示、『斷求中國之自由平等』數年以來、賴依黨國信義、與各國交涉修改不平等條約、同時訂立平等條約、首先收回關稅自主權其次收回數處專管租界、其次收回威海衛租借地、而取消領事裁判權一事、亦必期於最 短期內 完成、凡此種種、雖未能將一切不平等條約、全部廢除 然可確信 不平等條約、早已根本動搖本部正在進行其餘部分之修改、以求達到全部復除之目的、爲時當不在遠、惟廢除不平等條約、有先決之必要條件、即須全國之眞實統一、全國人民之思想、必須統一於三民主義之下、全國之內政財政軍事外交、必須統一于 國民政府 之下、是爲三全代表 大會所詔示、諒 爲蒙藏同胞所共聞、蓋內政不統一、則民生塗炭、財政不統一、則國庫空虛、軍事不統一、則國防奚恃、而外交不統一、其害維均、當軍閥專橫時代、地方成割據之局、遇有外交重大事件、本應歸中央辦理者、往往爲外人所利誘、遽由各地駐領向當地政府私自交涉、以圖便利、有時中央雖欲過問、而彼等必設種種方法以避免之、此種破壞外交統一之地方主義、既有暴露 國家主權 分裂之弱點、適予外人乘機施其威脅利誘、而行其軍事的政治的經濟的侵略政策、其有害國家生存、有損國民福利誠爲全國同胞所痛心、而不能不謀改革者、上年六月、第三屆中央執行委員會第二次全體會議、關於蒙藏決議案、謂『蒙藏之軍事外交及國家行政必須統一於中央、以整個的國家力量、謀蒙藏民族之解放、其理由亦既在此、凡我蒙藏同胞、各爲中華民國分子、不容他國之壓迫蒙藏疆域、悉爲中國領土之一部分、不容他國之侵略、蒙藏地方官廳、同屬於中國主權之下、不容他國之離間傾覆、即如中俄兩國關係、雖猶有種種問題本部正在繼續交涉、務求得到正當之解決、而依據一九二四年之中俄協定、中俄兩國在條約上固已臻於完全平等、且明定蘇聯政府承認外蒙爲完全中國之一部分、并尊重在該領土內中國之主權、是蘇聯對於外蒙、決無任何特權存在、今中央對於殘餘部分之不平等條約、正期逐步修改、務求達到完全廢除之目的、至如中俄之不平等條約、早已廢除、斷無更使迴轉於不平等之理、我蒙藏同胞、尤其是外蒙同胞、幸能體察中央意旨、愼勿受外人之蠱惑、亟應協謀生國家存上共同之利益、團成一強有力之國族、關於蒙藏外交事件、祇有報告中央之權、不能直接對外交涉、共護中央外交統一、務使全國力量集中、主權不分、則對外爭國際平等之地位、方有勝利可期、謹此掬誠以告幸我蒙藏同胞、加意省覽焉、

中日修訂商約問題

航業界鄭重告外交當局

滬訊云、昨日本埠航業公會及中國商船 駕駛員總 會兩團體、對於中日稅約內容、有所懷疑、會呈外部請求宣布將來航約交涉之方針、語多警惕、原文如下、

吾國自前清道咸間、屢迫城下之盟、訂立辱國喪權諸條約於割地賠款以外、國稅爲所限制、商船許人通航內地、即商船之噸鈔附稅、亦有劃一之規定、於是各國乃憑藉此種護符挾其雄厚之經濟、與夫過贍之商品、競以我國爲尾閭、夫我國工商業自始迄今、固未脫手工業與 小規模之 機器工業地位、焉能與先進各國競勝、是以洋貨乃日形充斥、而本國工商亦愈無發達之希望、工商既不發達、海運何以振興、況各國洋貨既暢銷、經濟力自愈膨脹、於是復轉其鋒芒、覬爲船業之競爭、如連造新船、減運招徠、鈎心鬭角、無所弗屆、我國政府既無保商、稅法、各港門戶、又復洞開、國人經濟船舶均感不足、雖欲競爭、事苦無從、良以形勢已成、雖有大聖、無所用智、嗚呼、蓋國人之被束縛呻吟、敲骨吸髓於此類不平等條約者已八十餘年矣、凡稍有智識、稍具血氣、對此誰不爲之椎心泣血、扼腕太息、誓欲有以補救之者、不觀先總理於易簀彌留之際、尚不恤反覆諄諄、以取消不平等條約爲遺敎、是其精誠、足以泣鬼神而開金石、屬會等或以商人而兼營航業、或以航海爲唯一之生活所託、對於先總理遺敎、實切望其實現、何者、蓋此類不平等條約、苟一日不根本取消、沿海航權一日不實際收回、即我國航業一日無發展之理、屬會等亦即一日深股立足無地之愁、屬會等雖自惟薄劣、惟於此自身生滅問題、實可謂思之爛熟而籌之詳切、所無可爲力者、祇爲各國商船深入我腹地、復充斥於沿海、固不啻已扼我喉而吮吾腦、雖欲起而奮鬭、勢不得耳、今幸日本約滿期、實正爲救辱國喪權之唯一機會、故屬會等不憚再三籲懇我政府顧恤航商等垂盡未盡之生機、務祈於此次訂立商約時、將沿海航權實行收回、航商等將不致破產、航員等乃不致失業、迄未蒙明示、伏讀本月六日簽定之中日關稅協定全文、對於航海條約雖未議定、但觀第二條之『及與其他各種相似之內國稅捐並船鈔及與上述各 項有關之一切事項、給予彼國政府或其人民之待遇、應不較次於現在或將來給予其本國人民或任何他國政府及其人民之待遇、又中國或日本國船隻其在彼國境內關於船鈔及與船鈔有關一切事項所受之待遇、應不較次於現在或將來任何他國船隻所受之待遇』云云、是不啻隱然已許日本船隻將來在我國沿海及內地、仍然有繼續駛行載貨之權利、是國人等所力竭聲嘶奔走呼號以求取消之 不平等條 約之獠結、固宛然如故、則屬會等抑又何望乎、蓋此雖未及航海具體條文、但既有不較次於現在或將來任何他國之規定、則現在列國條約固有未滿者、即將來約滿、而任一他國有藉口不放棄所掠得之航權者、即我對日、亦不能異視、彼此輾轉相因、豈非航權永無收回之可能、唯屬會等固深望此種見解之不確、故不揣冒昧、謹此呈請我賢明之外交當局、明白宣布對於將來航海條約之方針、及其收回航權之實行步驟、語云有備則無患、海運既關貨物之流通、使一旦航權收回、日本將其在我沿海及長江船舶取消、則勢必致船少貨多、商品停滯、我國應如何增加船舶、或如何收買船舶與碼頭等等、在在應有預先之籌畫、方不致臨事張皇、此實有待於我政府之謀略者也、事機已迫、何以政府尚毫無表示、豈以鈞部但求條約文字上之平等、而彼此內地通航、原不妨互惠、實行競爭、責在商人、果爾則屬會等不敏、敢鄭重以告我承繼先總理不妥協精神之外交當局曰、是直又一自殺之條約也、蓋物質文明進步之速率、絕類拋物、每下愈速、故日本能以六年過半之時間、完成東京全市之復興、而我國盡不妨三年不能築成一馬路、無他、工商業經濟科學人材莫不在落伍故也、實際如此、猶欲以文字上平等互惠自慰、果互惠乎、抑獨惠乎、不待智者決矣、試更爲切實之舉例、則日本船舶、號稱五百萬噸、我國猶不及三十萬噸、日本船齡多在二十年以下、我國則在三十年以上、我船赴日百不及一、日船進口猶多於我、實際如此、雖欲自慰、其可得乎、故如此次與日本訂約、而我外交當局若不按察我國航業之眞情、不確實取消日本在我沿海及內地通航載貨之權利、只圖表面上之堂皇、是政府有意棄我航商與航員也、則屬會等唯有輟業 停航蹈東 海而死耳、又何忍于青天白日之下、而仍在人之蹂躪與宰割乎、人之好生、誰不如我、靦顏苟活、抑亦恥矣、實逼於此、迫此哀聲、惟願我政府鑒其愚忱、宥其激切、速予明白宣布交涉方針、及收回航權之實行步驟、以慰喁望而便籌備、國家幸甚、屬會等幸甚、

韓復榘招撫膠土匪

匪藉官勢愈縱橫無忌

青島訊云、膠東各縣土匪猖獗情形、已迭詳前函、第一軍團總指揮韓復榘、深恐膠東土匪受各派運動、擾亂地方、貽害匪淺、特派總部參議謝書賢赴膠縣招撫、謝到膠後、即使人分赴膠縣南鄉及海西一帶、勸諭各該股匪投誠、以便改正式軍隊、該匪等當向謝提出條件四項、一、改編正式軍隊、二、仍駐原地、須教練三個月後、方准調動、三、先發一個月全餉、四、懲辦民團首領、謝以一三兩項、當可允許、惟二四兩項、有考慮之必要、須請示後方能應允、已將招撫情形、電告韓復榘矣、各地土匪經此一番接洽、即藉口已受官方招撫、竟招帶槍枝、公然入據膠縣城、崗兵稍加盤詰、輒遭毆辱、刻下攜槍潛居膠縣城中者、已有四五十人、該縣縣長葉鍾英恐該匪等野性未馴、擾害城內治安、屢往訪謝、商洽制止辦法、謝竟託辭避而不見、而匪徒之在南鄉者、亦恃謝爲護符、公開勒捐、毫無顧忌、稍違其意、輕則施以非刑、重則立行槍斃、附近居民不堪其擾、咸攜老扶幼四出逃避、現在王台鎭以南以西一帶、已杳無人跡、膠縣縣政府無法處理、業將實在情形、呈報省政府請示辦法、又聞海內一帶土匪名、義上曾願受韓部招撫改編、但暗中仍思暴動、該匪等既可假官勢以欺壓小民、復可借匪力以搜錢財、故經此一度招撫、近來匪勢愈熾、膠東局面愈陷於不可收拾之境矣、

廣告

大連汽船株式會社
▲上海青島行 榊丸 六月二日
▲奉天丸 六月五日
●天津行
▲濟通丸 六月六日
▲天潮丸 五月卅一日
●龍口行（旅順不行）
▲龍平丸 六月一日
電話四一八五番
專屬貨客經理店
大連市敷島町六番地 永和公司 電話七二七五番 七八六八番
阪神航路專屬荷扱店
大連市須磨町六〇番 澤山兄弟商會 電話長 五二六二番 四六八一番

榆樹縣分社遷移廣告
逕啓者敝分社住址原於一隅接送報務不甚便利現爲擴充本報便利閱戶起見遷移縣政府胡同路南老郵局舊址宜希各界人士或定閱本報及刊登廣告者請至新舍接洽可也恐未週知特此聲明
榆樹縣分社經理于繼先謹啓

昌圖分館易人
本報昌圖分館經理吳維楨因有高就自請辭職所遺分館一缺改委李文沅充任特此佈告週知
盛京時報營業部啓

綢緞商戰之急
先鋒 誠實大減價三十天
●各色國華緞每尺只售六角●
●濶幅公司緞每尺只售七角●
●三閃公司緞每尺只售七角●
●眞絲花洋縐每尺只售捌角●
●眞絲杭線春每尺只售七角●
購綢注意
歡迎韓料 韓工奉送
南北成衣 式樣玲瓏
優待外埠 郵費免收
評較有虧 管保退換
遼寧總商會北間壁三層大樓
大綸綢緞莊

本藥房在省城開設二十餘年久蒙紳商軍學各界光顧 今爲杜絕淋毒傳染起見 現由西洋運到新淋病藥
殺菌止淋丸
靈妙無比善能殺菌解毒清淋去濁
凡急性淋慢性淋無論新久五淋白濁諸症一經服用直達尿道止濁定痛藥到病除誠爲第一治淋之聖藥也患淋諸君請購試之方信言無虛謬〇三日用量定價現大洋一元用六日者二元外埠函購不加郵費務須掛號封口蓋章詳開住址
遼寧大西城門外電車站
英美大藥房謹啓

遼寧小西關郵局對門 百揆製藥公司
本公司出品專以信用爲主絕無誑話敬請放心使用可也
本公司總理日本醫學士李百揆用醫化學的原理研究出來一種新藥名曰 Nocktal 拿苦頭路漢名百揆忌煙露此藥係用阿路克里羅類及樸林誘導体等依其醫化學的變化而作成一種金黃色透明液体

效有保管 名馳北東
露煙忌百揆

本藥醫化學上的原理
凡吸煙之人都知煙墻是反對的此不過是一般人的經驗話研究原理確有一種醫化學的變化專能在人血液中溶解阿片的毒質利用此種原理所以用此藥忌完以後血中阿片的毒質一點都不能剩
本藥之功能
一、准能頂癮
二、准無痛苦
三、准能忌好
絕無長用之患
主治
一、阿片中毒
二、嗎啡中毒
三、白面中毒
四、巴比拿路中毒
此藥無論男女老幼及煙癮輕重者服之無不相宜且准能自始至終不受一點痛苦一定不能變成藥癮請忌烟諸公放心來用千萬莫錯過這個好藥的機會
定價 小瓶大洋二元 大瓶大洋三元
特約代理店
長春興亞藥房 吉林濟生藥房 哈爾濱同昌西藥行 江省中西藥房 洮南永和堂 開原半施醫院 孫家台世界藥房 昌圖明德醫院 安東福興堂 鐵嶺同仁醫院 營口豐利藥房 本溪大有恆 西安東豐康而壽藥房 朝陽鎭朝陽醫院 熊岳天和利 海城人利順 吉林分公司永吉藥行

南市場
東北大戲院
電話南局十二號

本院特請南北著名青衫泰斗
程艷秋
卅日星期六晚 金鎖記 程艷秋 姜妙香 李洪春
六月一日星期日晚 風流棒 程艷秋 侯喜瑞 姜妙香
六月一日端陽佳節特煩 程艷秋 加演日戲 白天 罵殿
二日晚間 紅拂傳

文武花臉
侯喜瑞
卅日 下河東
卅一日 丁甲山
一日 風流棒
一日白天 長坂坡
二日晚間 紅拂傳

票價
樓上
包箱 三十圓
花樓 三元
正座 貳元
旁座 前一排貳元 後二排一元
樓下
池座 前十排三元 後十排貳元
廊座 前一排貳元 後五排一元
一律現洋

啓事
本院特請名藝員程艷秋等演劇七晚先期并當時售票對號入座售票時間每日午後二時起 佳座無多務請早臨電話訂座恕不接待售出之票概不退換各戲另有說明書當場贈送
本院謹啓

訃
顯妣淸封淑人吳太淑人慟於民國十九年五月二十二日丑時壽終哈寓內寢距生於淸咸豐四年十月二十四日中時享壽七十有七歲不孝等隨侍在側親視含殮即日遵禮成服茲定於六月十一日發引暫厝極樂寺擇期扶柩回籍安葬
不孝福綿等罪孽深重不自殞滅禍延
世寅友成 鄉學 聞
謹擇於國曆六月九日開弔 十日成主 十一日發引
孤哀子郭福綿綬 泣血稽顙
齊衰期服孫德文光遠 泣稽首
齊衰五月曾孫勝銳 泣稽首
如蒙賜唁 請寄哈爾濱中東鐵路監事會大直街廿七號本宅
喪居哈爾濱大直街二十七號郭宅

內務部衛生試驗所化驗立案
天然清補丸 又名天然解癮丸
此藥本爲清補品。兼有解除鴉片烟癮之特效。已經內部化驗證明無毒質性和平。不寒不燥不吐不瀉。乃解癮最妙之藥品。每日服藥二次照常吸烟身爽多食。毫無痛苦。不誤工作。煙積順大便黑色。或小便黃色潤下。且吸烟不美自不欲吸。腹中烟積日少癮亦日減。數日積淨。不想再吸。癮不發時。藥即停服。非頂藥。煙斷而藥癮亦斷也
小癮三盒。七日斷淨。大癮六盒。半月斷淨。如藥無效。原盒管退。每盒二百〇七粒。大洋一元。半打五元五。一打十元。郵費一盒至一打二角。均備詳細說明書函索即寄
總批發 天津東首閣氏製藥所 黃偉路
駐寧經理處 城內鼓樓南 滿站 志雲翔
哈爾濱道外正陽街西頭 營口大平康里 義順棧 內寓 義成
吉林哈綏路馬橋河新泰藥室 長春頭道溝合興公司

馬場遷移新築賽場
遼寧春季賽馬大會
第一日五月廿四日星期六、第二日五月廿五日星期日、第三日五月廿六日星期一、第四日五月卅日星期五、第五日五月卅一日星期六、第六日六月一日星期日
每日午前十時開始 雨天順延
勝馬投票券金票參圓 金票十五圓兩種
遼寧葵町
社團法人 遼寧賽馬俱樂部啓 電話四三四七番

●東省首創第一家之綢店●
久和隆綢緞商店
擴充營業新移鐘樓南大街
夏季綢緞大減價—應時各種夏貨上市—
—一律照碼九扣一個月五月十八日起—
敝號自開幕以來、承各界惠顧、戶限爲穿、不勝榮幸、於昨日止、所有贈劵、業已贈完、致遠道主顧、均抱向隅、現爲繼續優待起見、值應時夏令綢品上市、一律照碼九扣一個月、
附設 剔莊半價部 多數係眞絲貨品 比布便宜
—買一尺送一尺—買一丈送一丈—
遼寧鐘樓南
久和隆綢緞商店謹啓
中國電話第二三〇九號

新開
住遼寧省城金銀庫大街
九華綢緞商店開幕大減價
新到綢緞大減價一律八扣（五月十號起）
開幕紀念 惠顧韓料
歡迎主顧 韓工奉送
優待外埠 評較有虧
郵資免收 保管退換

[illegible]

武漢方面形勢緊迫
張發奎軍陸續北上之影響
徐源泉等調駐岳州
武漢人心動搖呈混亂狀態

（漢口二十九日電通電）經由湖南北進中之廣西軍先鋒張發奎軍對于湖南軍已完全買收成功仍然斷續北上何鍵仍在長沙共產黨有在漢口街市發生暴動之虞當局實施嚴重警戒今晨（二十九日）漢口市長劉文島奉蔣介石命令爲激勵何鍵並策劃阻止廣西軍北上之目的乘軍用飛行機向長沙急行

（又電）因廣西軍急遽北上與共產土匪軍聯合猖獗湖南形勢異常緊迫之結果在平漢線信陽之第十三師及徐源泉之第四十八師突奉調赴岳州命令目下通過本埠向湖南移動中因之中央軍有退守武勝關傳說本埠人心極度動搖頗呈混亂狀態

【上海二十九日國聞電】張發奎部到衡州擬向贛進粵飛機卽將赴湘邊偵查張部軍情

（漢口三十日電通電）隴海線中央軍有敗退說湖北省內共匪愈形猖獗二十七日有四千土匪在平漢線花園附近破壞鐵道掠奪附近村落此外頻傳馮玉祥密派便衣隊襲擊武漢因之人心頗爲不安因恐共產黨屠殺自內地來武漢避難者已達數十萬人日本租界內極呈忙亂目下湖北內地已無日人本地總領事館與碇泊中之軍艦連絡對九江大冶方面日僑發警告講求萬一之對策

軍用票問題

北平訊云、本市商界、因陸海空總司令部、爲便利軍事起見、曾經議決發行軍用票六百萬、以資應付各軍餉糈、該票價値與現銀一律、並可用以繳納各種捐稅、及得向鐵路局購買客車票等因、通令各店舖商人等、日來聞及軍用票行將在市面上出現問題、聞商人方面所認爲困難者、係因軍用票原爲便利軍人購買物品時、卽以該票代給貨價、倘有軍人買一二銀角之貨價、而付給一元之票要求找回角銀、或銅元時、不啻於無形中使賣貨之店舖、暗代兌現、故恐將來無此巨大鉅欵此外所有商民等、對於軍用票固可樂於通用、當然無敢拒絕者、但所售各貨中、舶來品居多數、甚至米麵亦不少舶來者、在商家等若者將賣入之軍用票、求作資本、各國洋商、對該票肯否收受、亦須預爲明瞭、關於以上兩大問題、聞商家等、刻正準備向總商會提出議案、俾資公同討論、早爲解決、庶免將來發生糾紛困難云、

粵軍集中韶關入湘
在郴州設總指揮部

【上海二十九日復旦電】毛炳文到廣州所部尚在梧朱紹良患腸熱症已入醫院調治所部香師全到省張達張瑞貴旅開東江李揚敬師黃質文黃廷楨兩旅已到廣州赴韶入湘各部調度齊全入湘計有三師一致導國蔣光鼐蔡廷楷分任前敵總指揮已派員赴郴縣設總指揮部李揚敬爲後方預備隊陳濟棠定東（一日）赴韶勞軍兼檢閱

南京已實施戒嚴令

（南京二十九日電通電）南京衛戍總司令部今晚九時突然實施戒嚴令

援粵軍北返
蔣介石令徵發輪船

【上海二十九日電通電】據某所接到電報蔣介石因鑒于廣西軍經由湖南北上急速進展結果武漢方面有腹背受敵之形勢於昨日（二十八日）向在廣東之朱紹良毛炳文等電令統率四萬中央軍隊卽時由海道北上同時對于招商局以下五輪船會社發出徵發輪船命令

小坂次官
視察滿鮮日程

【東京三十日電通電】小坂拓務政務次官預定六月五日午前十時離京赴滿鮮方面視察往返約四十日大體日程六日午後六時半抵釜山視察各地十日午後七時抵京城二十四日午後八時四十五分抵安東視察本溪湖奉天哈爾濱長春等各地七月八日午後八時半抵大連十一日午前十時由大連出航十四日午後八時返東京

德實業團赴平

【天津三十日國聞電】德實業團艷（廿九日）過津赴平

列寧與甘地（九）
菲烈布米拉原譯　邱佳意著

天性的單純性

據彼之朋友所談列寧以他人殆不知其休息心身秘術、然在最激烈最緊張的業務時、尚能完全度過幾小時間以資休息心身、即列寧每公餘後、或與兒女玩耍、或與小猫相戲、此亦不外欲使其心身休息而然也、

綜合彼朋友等所談、列寧性質殊似陰鬱、日否、余等屢次聽聞列寧實有如兒童之快活、並好暢談笑情、然此似其特徵寓隆斯基關於列寧略謂『彼列寧全然純眞湛溢生命之泉、縱彼欲制其哄笑、彼雖以手覆口而忍耐哄笑、然其哄笑到底不能抑止卒不免破裂其嘴容矣』

盧那查理斯基亦確信列寧在私的生活有舒暢性質、略謂、【列寧在日常雖遇如何不幸之時、仍然異常鎮靜而善洩其哄笑、其震怒在其結果雖値可驚怖、然在其震怒中、有異常可愛之處、殆亦覺其愉快之一點耳、

列寧因備如此氣質、際於政治鬥爭遭逢最困難之禍變時、善能保持其沈着與深慮之洞察、彼絕非神經質、又不短氣並罕有興奮、時常際於兵士及勞働者等、由遠隔村落前來以訴其苦痛之時、即時應侍、縱其報告如何細少亦熱心傾聽、據克羅拉捷德錦所言、列寧對其黨派人員捧其一身、彼爲與黨人同質同類之人間、絕不肯行動如依其姿態及態度、強使彼個性顯露頭角之舉動、克羅拉捷德錦氏亦關於列寧對友之厚誼及與年下之黨員會談情況、常以如慈父之態度、臨之應侍、使彼等黨員感動等情有所談及、

「永遠不滅」之訓令

列寧對俄國大衆所收之大部分成功、誠確基於其不高慢之性格、凡訪列寧者、悉數無不被其魅惑、極端心服、恰如對於可信賴且有經驗之忠告者服從、即如何窮乏之農民、亦以與同等地位之朋友會見之觀念而向列寧矣、

列寧夥備農民的要素、其單純且可信賴之性格、及對實際的利益之慎重觀察、蓋爲所有俄人均備之特徵、杜魯基會記曰【此偉大之無產階級之指導者、不但備有農民的風貌、即其粗野態度亦甚形、爲農民的、列寧一方讀無線電密碼乃至重要書類、一方閉左眼時、誠有不啻以窒礙詞句到底不能矇騙之銳敏農民之姿色、其敏銳確爲農民以獨備、然漸向高至最高之力、備具異常銳尖之思想之科學的樣式、

列寧備具爲農民共通之性質、不僅敏銳、亦有農民常具之暴力的傾向、實可謂爲本質的備具民衆之原始的力者、然唯依此力始能達成其顚覆目的者也、形成性格基礎之如此特徵、亦足證其政治上成功之理由、緣彼在政治、發見被資質所最善能實現之活動分野、

彼所有之行爲演說著述等、常爲其素樸情感及不撓不屈之强固意志之所發（現而然者、

（未完）

津陝急賑會

津訊云天津陝災急賑募欵委員會、昨發出兩啓事如下、（一）逕啓者、此次溥浩然先生慨捐急賑之皮件、業於前昨兩日假戈登堂開會展覽、按照本會前訂辦法展覽、估價標賣、現經展覽竣事、收到各方報價單甚多、現正審查列表按號比較、一俟規定標準價格、即行定期投標投標方法、屆時再爲登報通知、（二）逕啓者、本會未成立前、朱子樵先生在鄭會由段承澤君捐到大洋一千元、子樵先生當時在北平急賑會開會時業經報告、並登報在案、現本會收到陝災急賑彙合會駐鄭辦事處來函、內附收到捐欵一二三三號通知單三紙、計段老太太（即段軍長之太夫人）五百元、段繩武（即承澤）五百元共計一千元、此欵即係前段先生所捐之欵、又附鄭彩庭君、捐欵通知單五百元、以上各欵、已由朱先生親自帶陝矣、

山西軍將向山東總攻擊

（天津二十九日商通電）山西軍約三萬由平漢線方面向距濟南北方三十一英里之禹城陸續移動在北平天津石家莊等各地方之山西軍總預備隊全部向戰線輸送完了日內將在津浦線與大名方面相呼應開始山東總攻擊

（天津三十日國聞電）駐北平一帶晉軍王靖國李服膺等部紛向津浦線開動增厚兵力

蒙古會議正式開幕

【天津三十日國聞電】蒙古會議艷（廿九日）晨開幕馬福祥主席定陷（卅日）下午開第一次大會

日政府與軍參會議
會議前途大体樂觀

【東京二十九日聯合電】軍事參議官會議中心問題爲

一、依倫敦條約之兵力量可否期望國防安全

一、關於決定兵力量之條約決定時應否經軍令部長之同意

上列二項當有所審議政府側對此之意見關於第一項以爲回訓案決定時濱口首相與外務海軍兩省折衝十數日首相特於回訓案決定前二日與加藤軍令部長及岡田大將作數時間會見聽受軍令部意見又決定回訓案閣議後首相卽時會見加藤軍令部長要求對政府案同意此際及前記會見之際並無何等反對表示消極的同意因有此關係問題可能解決第二項關於參酌海軍意見政府已採完全手續縱軍令部不同意但最後決定權在於政府爲輔弼責任上當然之理由參議官會議或不出此等問題加藤軍令部長如以此保持面目將愈使自己之立場惡化

川崎氏回京

【東京三十日電通電】倫敦縮軍會議顧問川崎法制局長官于今晨三十日八時抵京卽時赴首相官邸與濱口首相會見報告該會議經過

大北丸擱礁

【京城二十九日聯合電】神戶大北汽船會社所有之貨物船大北丸（一二三四噸）滿載米綿在朝鮮全羅南道珍島沖航行中二十九日午前六時擱礁乘員經救助無恙船體傾斜甚巨

北軍進歸德後活動

（北平二十九日電通電）據山西側軍事機關消息在隴海線追擊中央軍之反蔣軍既進出歸德以東鄭大章指揮之騎兵隊在碭山徐州間破壞鐵路

平漢路運兵

北京訊云平漢路局昨日（廿六日）上午十時舉行紀念週、副局長孫其銘主席、報告各情如下、

本路車輛近因軍運頻繁、除客車照常通行外、貨車幾完全停頓、僅六河溝、井陘二煤礦公司、有車運輸、因軍隊南下、尚須用車十二列、本路已向平綏路借用車六列、至本路狀況、與員工人等既有切膚關係、如車輛、機車、橋梁、路軌、枕木、有無損壞、修理添置如何、及路上收入支出若干、同人不得不詳細調查、故嗣後對於此種報告、宜充分搜羅材料、俾作改良之資料云、

特急車試開期

【東京二十九日電通電】自今秋九月起實施之東京神戶間超特急行列車試驗運轉預定七月三四兩日舉行當日容許職員家族及一般希望者之乘車調查疲勞體力及其他

軍事參議會議開會
由海軍省發表經過

【東京二十九日聯合電】海軍側元帥軍事參議官會議於午前十二時二十分開會首由財部海相關於目下引爲問題之

一、關於倫敦海軍條約惹起之統帥權干犯問題

一、對上項將來之保障

二、依條約發生兵力量不足之補充策

等項依次作爲議題披瀝政府側見解與海軍大臣見解午后零時半因午餐暫時休憩午后一時半繼續開會由軍令部長對前記各問題詳細說明軍令部意見請求諒解並迄於今日軍令部長所持之態度嗣經各軍事參議官開陳意見會議告一段落此後並有左近司中將說明倫敦條約專門的事項於夕刻散會

【東京二十九日電通電】關於本日軍事參議官會議海軍省發表左項程序

非正式軍事參議官會議二十九日午前十一時半開會正午午餐一時開午后四時二十分終了由海軍大臣詳細說明倫敦會議經過從來不明之點並將主要點加以諒解此外並交換一二意見

【東京二十九日聯合電】軍事參議官會議散會後四時四十分由古賀副官發表左項會議經過

本日軍事參議官會議自前午十時半開會午后四時四十分終了首由財部海相關於倫敦會議經過及結果從來不明瞭之點詳細說明主要之點已有諒解並交換一二點意見

中央政治會議決議
由國府向各機關通告

【南京二十九日電通電】中央政治會議對銀幣暴落及時局善後策有左項決議本日國民政府對各機關發下訓令

一、國民政府訓令財政部今後三年間爲金輸出銀塊輸入停止期間

二、財政部以本年十月十日爲限實現撤廢釐金應卽準備

三、財政委員會及內外債整理委員會關於撤廢後外債償還處置應爲立案但自一九三五年度爲外債償還實行期

四、總稅務司梅竹氏應自一九三〇年五月分關稅收入中所有外債償還漸次休止然此項有違條約引起列國注意重大覘之

李生達軍佔領周村
斷截膠濟鐵路影響

（北平二十九日電通電）山西軍便衣隊約三百名昨晚（二十八）日突然出現於膠濟線周村附近斷截鐵路並電綫破壞交通機關且李生達軍約二千名由後方進抵周村山東軍陷于異常混亂韓復榘即時由濟南增派援兵惟膠濟線因被山西軍中斷結果中央軍頗呈不利形勢

（青島二十九日聯合電）青島濟南間之電信電話自本日（二十九日）起全然不通時局上有種種謠言惟列車仍然照舊開駛

（天津三十日國聞電）李生達部迫周村靑濟電阻李服膺艷夜來津將赴滄

蔣乘飛機
赴漯河商議

【天津三十日國聞電】蔣介石儉（廿八日）晨由徐乘飛機赴漯河召何成濬等商戰策當晚返徐州

共產軍佔領九江說

（南京二十九日電通電）中國側接到共產軍已佔領九江消息極度緊張九江現在電信不通眞相未能明瞭

六八路軍續克貴縣

廣州訊云、六八路軍自十三日攻克潯州後（卽桂平）桂軍殘部向武宣賓陽却退、朱紹良據報、卽於是日下午四時、由武林赶到潯州、與陳策、李揚敬毛炳文、許克祥等各將領開軍事會議、討論結果、除乘勝進攻貴縣外、並向武宣賓陽追擊敵軍、當即下令各軍、限於三日內將貴縣攻克、並分兵進攻武宣賓陽、以截斷敵軍南寧與柳州之聯絡、各軍奉令後、即連夜架搭浮橋、陸續渡河、十四日渡河至北岸者、計有六路軍第八師毛炳文部、獨立旅許克祥部、八路軍六十三師李揚敬、六十一師蔣光鼐、六十師蔡廷楷等部、各軍於十四日下午渡河完竣後、六路軍各部沿柳河向武宣來賓推進、八路軍沿大河向貴縣賓陽進攻、陳濟棠爲赶緊收復貴縣計、復令余漢謀香翰屏二師由興業夾攻貴縣、海軍司令陳策、統率軍艦信、堅如、仲元、仲愷、龍驤智利等淺水兵艦、由潯州駛赴貴縣、發炮猛攻查潯州、至貴縣距離不過百里、十四日深夜水陸各軍、已達抵貴縣、守該處之桂軍數僅千餘、聞潯州已破、貴縣無險可守、已向賓陽方面潰退、至十五日早、由興業方面之余漢謀香翰屏二師、最先達到、遂佔領貴縣、並未有大戰事、惟貴縣既克、敵軍殘部、退集於武宣賓陽一帶、除由六路軍進擊外、並由蔣光鼐蔡廷楷二師、協同六路軍分左右兩翼、夾擊武宣及象縣之敵、以便向南寧柳州進攻、

陳濟棠以潯州貴縣已相繼收復、賓定全桂、指顧可期、十五日令航空處長黃光銳統率全部飛機返省候令、駐梧航空處行營、着即結束、今日（十六）日黃處長先命第二飛機隊長鄧粵銘、率領第二隊飛機十架、先行返省、黃氏本人、於上午八時、獨西江號戰鬥機偕六十一師長蔣光鼐、由梧起航返省至九時三十分、駛抵大沙飛機場降落、黃蔣下機後、即乘汽車赴省政府晉謁陳銘樞主席、報告克復潯州貴縣情形、至九時四十五分、鄧粵銘率領廣州番禺、南海、漢口、及二十五號、二十六號、二十九號、一〇八號、一一六號、各戰鬥機聯航返省、抵大沙頭後、在空際翱翔一周、然後次第降落、航空處職員咸赴飛機場歡迎、陳銘樞定於今晚七時、假東山退思園歡宴、爲各機司慰勞、至第一飛機隊珠江、東莞、台山等十餘號、候駐梧航空處行營結束完竣後、便即返省云、

鐘紡爭議大体解決

【神戶二十九日聯合電】鐘紡大阪京都兩工場爭議團二十八日午后與會社側開協議會徹夜討論亘十六時間至二十九日朝六時三十分依續行協議形式暫時休憩關於職工生活改善三成津貼正薪擲用問題解雇賞金問題罷業中生活費補給四點雙方意見大體已得疏通組合側於今日中當有決裂或應諾之回答但如失此機會已無其他可採手段故今日中調停者當以無條件一任形式實行應諾而最後遺下問題當爲爭議費用問題矣

隴海線激戰
南京軍之新計劃

【南京二十八日聯合電】前日在隴海線上之南北兩軍主力戰雙方發生多大損害仍然繼續戰鬥一進一退無分勝敗本日（二十八日）仍在野雞岡附近激戰中最近中央軍對于該方面猛烈攻擊之反蔣軍主力專取守勢一方有力部隊向蘭封側背策動秘密進出計劃已向左翼開始迂迴行動蔣介石總司令部列車再度向歸德前進

福建政局仍有問題
各廳準備移交但尙乏人接收

福州訊云、旬日楊樹莊返京向蔣面商處理閩局辦法、決定民財教建四廳長、先行委派在職省委員代理、省政府暫緩改組、仍由楊樹莊回閩主持一切此項辦法決定後、楊樹莊由京回滬、預備返閩、國府方面亦將委代命令發表、係委代主席陳培錕氏兼代民財兩廳長及財政特派員、委江屏藩兼代建設廳長、委林寄南兼代教育廳長惟楊氏返滬後因關閩偏區結束問題、尙待與陳紹寬商量、閩省財政問題亦有與宋子文詳細接洽之必要、因延未返閩、並電廈門陳培錕赴滬、（現陳培錕在廈門籌劃借欵）參與商議、江屏藩林寄南方面、於派委兼代命令到閩後、即電廈門徵詢陳培錕意見、決與陳氏取一致態度、陳氏接到委代命令後、即電楊樹莊請辭、並電覆江林二人、略謂、民教建三廳長因事停職、國府爲權宜計、派人暫代、惟財廳長李承翼、現尙告假在滬、財部與省府均未准其辭職、與其他情形不同、應促其早日銷假、回閩任事、實無派代表必要、已將此意告話楊主席云云、江林二人以陳氏既不肯就、遂亦電向楊樹莊辭謝、楊得電後、又促陳氏早日赴滬面晤、惟細玩陳氏之意對財廳長一席雖堅辭、對兼代民廳長則未置可否、故江林二人雖去電辭謝、而意仍猶豫、最後去就、須俟陳氏回省後方能決定、現四廳長代理廳務之皆均飭各科人員準備交卸手續以免臨時周章、建設廳秘書陳文翰曾謁江屏藩、請早日就職江氏謂眼前就否尙未確定、前日江氏又召陳文翰鄭祖蔭到省府、詳詢廳務及組織內容、似爲就職之準備、財廳秘書唐教伯、亦已電請陳培錕早日回省就職、陳氏尙覆電云、鹽運使吳弦氏係新編第二師總參議爲盧興邦部之重要人物、現被財政部撤職、以厦門運副沈覲扆升任運使、沈覲扆係楊樹莊秘書、爲楊氏夾袋中人物、接到委令後、電向楊氏請示、得楊氏同意、即由厦來省準備接任、詎被吳弦攜鑿、沈氏鑒於五省委被捕之前車、未敢強往接收、已於前輪赴滬、面向楊樹莊請示辦法、聞楊氏因此頗爲躊躇、或謂中央此次撤換鹽運使、係藉以探試盧氏態度云、

擴大會委員

【北平二十八日聯合電】昨日在北平之各派代表會議決定中央擴大委員會其委員人選及各派分別比率如左

一、廣東派　汪精衛　顧孟餘　柏文蔚　王法勳　白雲梯　朱少桂　陳樹人　郭春濤　陳嘉佑　陳璧君　黃紹雄　李宗仁

一、上海派　鄒魯　覃振　茅祖權　張知本　傅汝霖　謝持　許崇智　樊鍾秀

一、實力派　閻錫山　馮玉祥　鹿鍾麟　趙丕廉　薛篤弼　商震　趙戴文

此外有上海派保留委員黃復生管鴻何世楨等三名

南京多會議

南京訊云、中宣部召集之推行國曆會議、於（二十七日）晨在中黨部舉行第一次會、出席人數、農工各部、天文研究所及中宣部等代表、共十四人、劉蘆隱致開會詞後、中黨部代表報告召集會議經過、各部代表報告經辦推行國曆事項經過、下午舉行審查會議、儉（二十八日）晨開第二次會、

遠東大會第六日成績

△網球單打（日對華）
布井對林寶華、六—三、六—四、六—四、布井勝、
佐藤對邱飛海、邱飛海棄權、
因之日本得五勝零敗之好成績

△女子網球單打（日對華）
小林對李杏華、成績六—〇、六—二、小林勝
小林對李牡丹、六—〇、六—一、因之日本女子網球得三勝一敗之成績

游泳

△百米仰泳決賽
第一、片山（日）一分一四秒六、（極東新記錄）、第二、入江、（日）第三、塔比爾（非）第四、大島（日）所得分數、日九、非二、華零、

第五日成績補登

△女子網球双打（華對日）
華側（李杏華、李牡丹組）對日側（朝吹、少林組）、六—四、三—六、七—五、華組勝

△女子排球（日對華）
華軍前衛雖奮鬭善鬭可惜遂輸、成績二一—三、二一—七、日勝、

△四百米蛙式公賽
第一、松木（日）六分三五秒、第二、關（日）、第三、小山、（日）第四、河合（日）

男子公賽成績

△百米決賽
第一 阿武巖夫 一〇秒九
第二 根沙戈
第三 井沼清七
第四 盆達維拉

△二百米決賽
第一 根沙戈 二二秒
第二 于寥里
第三 盆達維拉
第四 竹內兵藏

△四百米決賽
第一 大木正幹 五二秒
第二 直井忠夫
第三 牟田美作
第四 岩間一雄

△八百米決賽
第一 岡田英夫 一分五八秒四
第二 奧則亞
第三 橋本信義
第四 倉西胖

△千五百米決賽
第一 北本正路 四分一八秒四
第二 西浦勝太郎
第三 宮田信一
國澤津田棄權

△五千米競步決賽
第一 增田照夫 二七分一〇秒
第二 杉浦義明
第三 小野勝次
第四 杉浦規二

△馬拉孫跑決賽
第一 澁井福太郎 三時三六分三三秒
第二 楠 好藏 三時四三分三七秒
第三 壚飽玉男 三時四二分三九秒
第四 鈴木憲雄 三時四五分

△四百米低欄決賽
第一 山本虎之助 五七秒六
第二 嘎德雷斯
第三 池田博三
第四 外山三郎

△撐竿跳高決賽
第一 淺井淺一 三米七五
第一 望月倭夫 三米七五
第三 山本麓 三米六七
第四 南部忠平 三米六〇

△擲練鐵球決賽
第一 沖田芳夫 四五米五二
第二 長尾雄治 四三米三三
第三 鈴木伊太郎 三六米六八
第四 能利信一 三六米五九

亞洲健兒融合友愛 當仁不讓竭力爭衡

日女選手以華語慰劉女士

此次遠東大會、中菲印日四國參加選手、約六百名、在田徑雖相互奮竭死力、以爭輸贏、各具雪恥之心、在各選手間固無論矣、即觀衆間之感情、亦相互十二分歡洽融合、到處流露其美滿之友愛、日昨（廿七日）女子公賽百米預賽時、日本滿州選手高見靜子女士、與華側劉靜貞比賽、高見女士善跑、得第一名、然勝而不驕、即抱入惜敗之劉靜貞女士於已之洋外套內、以流暢之華語相慰藉、觀覽臺上之兩國觀衆、看此情形、掌聲雷動、

秩父宮殿下親臨會場

遠東大會總裁秩父宮殿下、同妃殿下、於廿七日親臨外苑賽場、依岸會長導引入貴賓席、熱心觀覽 中菲足球 戰全能運動、及其他公賽等、

△三級跳遠決賽
第一 立中善助 一四米五六
第二 翠英堅 一四米〇三
第三 寺島正夫 一三米七〇
第四 松尾保次 三米六一六

△標槍決賽
第一 管沼 昇 五五米四一
第二 藤原信一 五二米五四
第三 宇汰美盛志 五一米四〇
第四 安脫尼俄 四八米九八

女子游泳公賽

△百米自由式決賽
第一 荒田雪江 一分二十一秒四
第二 永井峯子
第三 小澤敏子
第四 三宅千代

△跳入水競技
第一 小澤芳子 五二點三〇
第二 藤田元子 四八點六〇
第三 御子柴初子 四二點八八

女子公賽成績

△百米決賽
第一 八木須磨子 十三秒四
第二 中野重子
第三 高田伸子
第四 小林信江

△二百米決賽
第一 鹿島一子〇 二七秒七
第二 高見靜
第三 木庄鷹
第四 幡丸美代子

△八十米低欄決賽
第一 寺園春枝 一四秒五
第二 野崎綏
松本增江棄權

△八百米決賽
第一 中島雪江 二分四一秒六
第二 山本貞子
第三 齊藤倭子
第四 古田龍子

△四百米接力決賽
第一 愛知高女隊 五一秒八
第二 女子體專隊
第三 松戶高女隊
第四 中華隊

△擲鐵餅決賽
第一 吉田艷子 二八米三〇
第二 石原園子 二八米一五
第三 庄崎美代子 二三米五六
第四 近藤文子 二三米五四

△跳遠決賽
第一 中野重子 五米一四
第二 川邊虎 五米〇八
第三 濱崎千代 四米九二
第四 林靜子 四米六二

△跳高決賽
第一 鹿島一子 一米三五
第一 高野操 一米三五
第二 風間八千子 一米三〇
第二 金澤時子 一米三〇

雨師風伯中 觀衆注視游泳競賽

遠東大會第五日之廿八日、因昨夜來纖續下雨、至正午始息、是日風甚烈、氣温低下、大有初秋涼爽之感、一般所注視的游泳競賽、自本日午后一時起在新設之游泳池舉行、衆不嫌下雨、早自午前九時許蒞場各張衾堵列於入口前、蜿蜒如巨蛇、又在田徑方面舉行日昨公賽之決賽、先是午后零時半、都下小學男女學生一千五百人中學男女學生一千二百人及其他學生等、在競技場操練個體體操、大會色氣、現已達其最高潮矣、

△通河▼ 輪船鍋壞乘客叫苦

本月十六號有太平輪船到通不意船上汽鍋毀壞、不能開駛乘客要求若二三日不能行駛、退還票價、該船不退、一般乏錢客人、頗大叫苦云、

△海林站▼ 歡迎趙司令

寧安趙司令、於十七日帶同隨員乘汽車來海、抵海浪河下車、當有童子軍及本站各機關赴江橋歡迎、即時撮影畢、該司令歡迎者演說國政民艱、一時人山人海、甚爲熱鬧云、

△棒球（日對華） 日本隊勝成績如下

盤	一	二	三	四	五	六	七	八	九	計
華	〇	〇	〇	二	〇	〇	八	〇	〇	一〇
日	四	二	〇	一	〇	四	六	〇	A	A一七

秩父宮殿下招待各選手

遠東大會總裁秩父宮殿下、決定於三十一日午後三時、招待遠東大會參加各國選手於新宿御苑、以示慰勞、已於廿七日午後發表其旨、

秩父宮殿下親臨青年館

遠東大會總裁秩父宮殿下、廿八日午后一時、親臨游泳賽場、觀覽各種比賽後、旋赴青年館內醫事調查會、親覽選手實行競技前後之內體的變化影片、及其他設備、

天然命舘瞽目算盤術打卦專問各界前程

我同胞不信命運雖定平禍福本舘以算盤術爲宗旨比他卷不同有批八字者詳推六步大運既往流年一概不錄未到流年按年批明父母故去概不研究同胞年歲幾位看你後來有靠無靠老人在否香能得紀送終否妻妾年歲子宮幾位看婚姻好歹子宮老年 占光得紀否一切來函言明六親父母同胞妻子宮壽祿兒女還有道德關係積損功過按八字評論末有一定方針且有命軟命硬相生相尅關係最大各種書籍六親存亡皆無 一定然亦在生時之相差算盤術天然奇經書異人傳受 特別推測（甲）專論富貴貧賤（乙）爲商爲官或陞或降（丙）謀財求事那方（丁）犯小人貴人一生來意（戊）六爻臨時問本年大吉大凶（己）隨便報一 吉時照時刻發一籤票籤詞代研究命運造化吉凶（庚）訟事病体婚姻出行（辛）失物錢糧行業無不指明（壬）遠方來信亦可書明何日卦爻六次問何重要事体（癸）以下往上䕃面點清按卦決斷格外發一籤票管前後三年月令高低籤詞一見了然計卦金 現大洋三元批八子者分爲五等代批詞指算小兒十元大批十五元月令減 批一半兩星期批妥重加細批廿五元月令挑選關係重大 四季考察解釋分清三星期批妥特批四十元 四星期批妥優等批法八十元幼年中年老年完全月令成破刑害 分交迎運日期何日何時禍福直言無隱一月交到小合婚論婚屬命有無妨碍 相生相尅婚姻上中下三等大洋四元大合婚代批 双方八字進財退財或貧或賤六親有無妨碍八元 擇嫁娶双方八字一星期寄到九元面談之價日算命三元加細談五元 優等談十元微小事体求卜一元抽籤二次發本年籤票四季月令指明二元代管前後三年月令高低 籤票關係重大二元六毛如來信批八字間津者 祈將卦金完全寄到見欵寄去收據本舘誥不失信川去歲十月初四日由安東來哈 寓哈爾濱道外正陽十五道街縣政府對門 天然命舘周子良具

工業用 礦業用 農業用 家庭用 各式水崩 消防 救火用 水龍頭 鐵管子 水龍帶 俱全

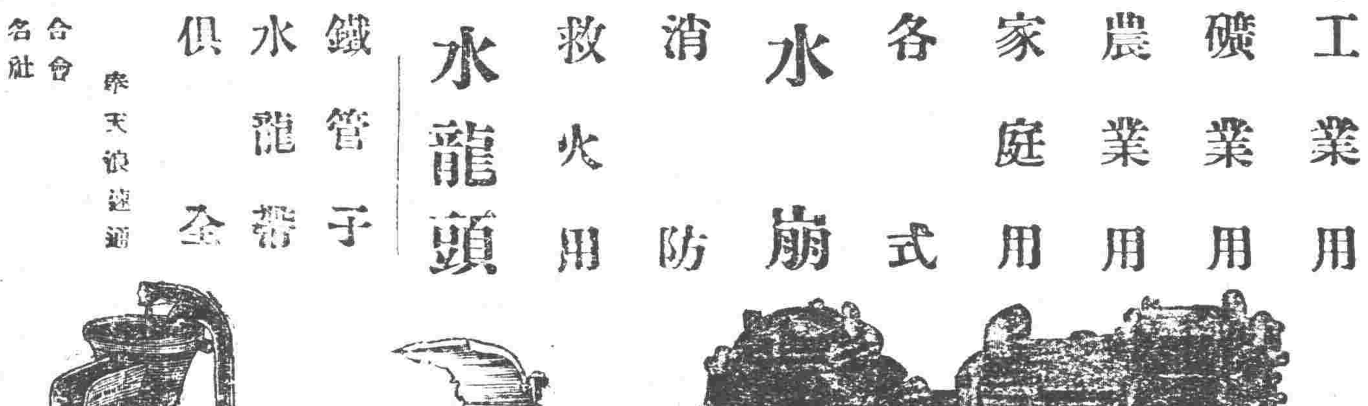

奉天浪速通 合名會社 藤田洋行

青岡分社啓事

敬啓者敝分社前爲靈通消息啓廸文化曾在縣屬興化鎭設立代派處一所委任宋鳳閣爲經理嗣因別有高就致停止派銷現經友人介紹另委李毓華先生經理兼訪員該鎭如有定閱本報及刊登廣告請與李經理接洽可也再敝分社新聞記錄日見增多併經理人兼顧難週特聘王寅春先生爲訪員担任訪稿事宜恐未週聲明

青岡盛京時報社經理李萬選啓

●天津通訊 ●緊要新聞

此新聞並非國事、及地事、乃係上海韓奇逢藥房無限公司、於天津設立分公司、行銷上海韓奇逢大醫士『黑鷄白鳳丸』此藥用化學配製、功効甚大、眞乃北省女界福音也、

設立分公司開幕大紀念

本公司名爲上海韓奇逢藥房無限公司、總公司設於上海、全國名大商埠設有分公司資本雄厚經前北京農商部註册給照、又蒙國民政府工商部註册給照在案非是普通一般的藥商所可比、發行之黑鷄白鳳丸 功效卓著有口皆碑、天津設立分公司於國曆五月二十五日正式開幕茲因開幕紀念、

贈送大黑鷄 壹萬隻爲限

本公司開幕紀念、普救女界同胞患病者起見、特贈送大黑鷄一萬隻、此黑鷄並非是普通的小鷄子、乃係南北全國馳名的、上海韓奇逢大醫士黑鷄白鳳丸、大號黑鷄白鳳丸每盒定價大洋四元每打四拾元 凡買過的、均知道價錢、槪無減價折扣之說、今因天津設立分公司開幕大紀念、買一盒、送一盒一打爲限、外埠購買無論購買多寡外加寄費兩角（期限）由國曆五月二十五日起、至國曆六月二十 五日止、過此期限再不贈送了、此等機會幸勿失之也、

只限天津一處—他埠分行無效

定價 每盒四元 每打四十元 買一盒送一盒 買一打送一打 一月爲限

黑鷄白鳳丸贈送處 天津法界信昌里十三號
韓奇逢藥房無限公司

張夫人心願已隨

（男子欲求種子） （女子欲求受孕）

〇汪意下文〇

大名鼎鼎的張夫人、養尊處優飽食足衣、不論相識和不相識偶然談論所及、都要稱讚他一聲福氣、那裏知道在張夫人却有一種說不出的憾事、就是自己還未生育、他的丈夫往往藉着嗣續問題、動不動要求納妾、可是張夫人素來秀外慧中、不願顯露武斷、限制他丈夫娶妾行動、但是又不肯第三者來分潤他們的愛情、所以只好屢次延約、總說再等幾年、我們大家來調理調理身體、雖然我的體也太虛弱、月經常常不調、但是你的到我一人、的決定如果到了三十歲沒有生孕、不能完全歸你納妾、好了三十歲是三五年前、常常向他丈夫擠塞的論調、在他的丈夫每次容納他的一意見、在張夫人既說了上面的一番話、更加要想在短期裏產生一個兒子、豈知一天下事、最難勉強的、就是這一樁所以日常抱恨、抑鬱萬分、一事有湊巧、後來張夫人看見報紙上、常常登着德國新藥『男用化腺王』可以補腎種子、強壯益髓『女用伉儷傳』可以調經補血、保育嬰兒、就託他表姊周林樸女士買了每種四盒、將『男用化腺王』給他丈夫服、將『女用伉儷傳』自已服他們夫婦倆依服照仿單每日服用毫不間斷、現在張夫人面容飽滿、笑容可掬、手抱玉兒、嬌憨活潑、已欲呀呀學語、他的丈夫得了這樣一個結晶品七當然欣喜莫名、夫妻之間二情愛超過沸點、至於張夫人心愿已隨、把八九年來時刻引爲缺憾的一樁事、竟會補成美滿、更加快活、飲水思源、所以他們夫婦倆、逢到親戚朋友、無不贊揚『化腺王』『伉儷傳』兩藥的功效、這是張夫人的表姊周林樸女士親口在中央飯店席間說的、在座者都是當時有名人物的太太少奶奶、並不是我做廣告的宣傳、

大成公司總經理

遼寧大西邊門外威汽車行隔壁第七十三號牌大成公司
哈濱道外正陽四街口路南四七號歐羅巴內大成公司

外埠代理處

遼寧站天合 遼寧五洲藥 遼寧大成藥 遼寧震泰藥 哈濱泰華西 哈濱中西藥 哈濱環球藥 哈濱歐羅巴 哈濱同昌藥 哈濱廣濟藥 哈濱六合大 大連華泰藥 大連華西藥 安東瑞祥泰 營口中西藥 長春中西藥 吉林五洲藥 江省中西藥

科學昌明 醫藥進化

長生聖藥 滋補妙品

化腺王

定價 男用/女用 化腺王每盒五元

定價 男用/女用 化腺王每料廿四元

此藥乃德國學家史坦那博士五斯奈博士持博士等之學識經驗晨夕研究探幽索微思憶腦力發明故其功力偉大驚天允宜生聖藥補品男女老幼四時咸宜服之

伉儷傳

資助生育 保持美容

每盒五元 定價九元

統治 月經不準 或前或後 白帶時下 身體瘦弱 血液不足 面黃肌瘦 臨經腹痛 精神萎頓

能使 補助血液 增加精力 治療白帶 生育健美

最高會議 六月十五日開幕

閻馮蔣失和調兵遣將、戰雲彌漫、大有山雨欲來風滿樓之勢、張學良司令長官、為謀防務上之佈置、及應取之方策、特定於六月十五日召集幹部開最高會議、張司令長官已於昨（豔）廿九日電令各軍事首領、屆期來瀋參加會議云、

劉珍年 軍務報告 攻濟南襲青島

伏處山東 膠東一帶 之劉珍年、現已聯合閻馮、起而反蔣、頃聞劉氏現已電報此間當局、報告軍事動作如下、（一）命第二旅長梁立柱、率全部出掖縣、取濰縣、繼絕膠濟路交通、與石晉二軍會攻濟南、（二）命第三旅長張鑾基、率部由牟平赴襲青島、個人則率第一旅居中策應、已分別實行出動云、

三巨頭來遼期

吉省主席張作相、江省主席萬福麟、及特別區行政長官張叙五來遼會議之期、茲據訪聞、各員已展期至六月中旬來遼、因最高會議、已延至六月十五日、而先大元帥二週年祭、亦改期六月廿一日舉行云、

四行號準備庫 十二次檢查帳款

東華門外、四行號聯合準備庫主任李廣搖、以五月卅一日為本庫第十二次檢查帳欵之期、於廿九日函請聯合用行號及商工會教育會等派員執行檢查云、

劉光任務為封津問題 東北態度究如何

自寧晉兩方關係破裂後、蔣閻對於東北、皆積極拉攏、冀收運動成功之實效、而東北當局決不願開罪何方、對於時局、態不即不離、對於時局、始終未表明態度、此次中央派委議劉光來遼、確負有接洽封鎖天津海港之使命、一說東北奉中央命令、實行封鎖天津海港、對于閻錫山所推任之海陸空軍副司令、無論晉方如何敦促、亦決不就任、且保境安民為本旨、東北對時局態度、究竟如何、苦難探詢、誠令人墜入五里霧中、將來軍事會議開幕後、或有重要表示耳、

催令熱河繳解直接稅

東北五省區之直接稅、向須繳解政委會收存、惟熱河應繳之直接稅欵、已積欠兩月未解、其在二月以前者、亦多被移充軍餉、政委會負直接稅欵、本有一定用途、關係預算、未便含混、遂催令湯玉麟主席照繳、至軍餉積壓問題、令由遼署解決云、

軍需處發餉

司令長官公署軍需處、昨因

農礦廳招考技術練習員

農礦廳長劉鳴九、援用技術人員三員至六員、乃于廿九日布告招考技術練習員、資格限各大學各專門學校、研究學習土木工程測量數理化學畢業、並任職在一年以上、高級中學畢業、任各鑛職務三年以上者、限六月二十二日以前報名、廿二日上午九時在該廳考試、錄取者練習三個月、給薪四十元至六十元、期滿後任以技術助理員云、

外交會 統計報告

外交協會、為備各方參考、對于已往之工作、現特分門製造統計表、一俟完成、即分發各方報告、內容分鐵路、土地、經濟、文化、教育、郵電、及諸般已結未結之外交案件、附以該會工作之成績、統予披露、俾資明悉、有所策進云、

莫全權對俄咨交 專門委員名單

莫斯科電、莫德惠全權、自五月二十六日接喀拉罕通告後、已于昨二十九日除咨送中國側專門委員名單外、並即通告、略謂本全權擬于日內往訪貴全權（即喀拉罕）川資速開正式會議云云、

中俄正式會議 勢將延期

據外界確息、中俄預備會議、雖經我國全權莫德惠、與蘇俄全權加拉罕、開始討論一切、因俄對贖路問題、與我意見、相差太遠、俄方所提最重要議案、為華方應賠償俄方戰費華銀五千萬元、此兩種問題、兩方意見歧異、所定六月一日正式會議、勢將延期云、

鉄嶺縣督學報告

教育廳據鐵嶺督學龐文海報告、視察區村私立學校廿九處、合計四十二級、查校長崔永勛、辦學成績優異、應記功一次、教育會長鄭士仁、教育委員趙炳文、學董李鴻儒、袁鳳斌、王樹常、教員尚榮春、王榮科、張克強等、均能盡職、殊堪嘉許、教員左鑒、崔程九、李增華、郭貞一、劉萬民、李永芬、高士信、商國卿、柳丹林、尚金城、焦純富、石多[?]等、[?]稍差、應飭改良、學董尚自新、對于校務未能切實進行、教員董福申、教法太差、李向生、教授成績低劣、均應嚴予申訴、學董李德新、對于校務不知整理、董俊臣、不明教法、李昌有、教法含糊、應各記過一次、教員劉直筠、朱泰和、王化東等、不稱厥職、應即撤換等情、該廳吳廳長以所陳可行、除指令外、並于廿九日飭該縣長黃世芳遵辦具報云、

女師校善後

省立女子師範學校之風潮平息各節、業誌前報、刻聞劉生玉梅之精神失常、係激于一時之意氣、初教員在校時、與十餘長于體育之學生、同游同浴、或同宿于宿舍、於是師生若母女、感情極篤、其他學生、初女士視若秦越矣、自此次風潮起後、體育各生、一唱百和、遂釀成最後之僵局、既經學生催逼、校長從寬、又由濟南女師校聘體育主任賀鳳仙女士、繼任體育教師、以賀之一人、專任體育、初女士所遺之訓育職務、另委他員接替矣、

瀋陽公安局 籌備夏防

瀋陽縣公安局長張得棠、查現在夏防已屆、地方治安關係重要、若不早為籌劃、轉瞬青紗帳起、樹葉封山、倘防範稍疏、則搶刼立見、該局長遂于五月卅日飭 各分局長 督飭所屬編臨時遊擊隊、分班遊擊、擇要放卡、責成各公安隊一體出動、更一面轉令鄉團嚴加防衛、以補助警察不及、而保公安云、

韓光第等卹金 飭撥二萬二千七百元

前此俄軍進攻札蘭諾爾時、身先士卒、奮鬪殉國之韓光第旅長、及魏長林等、現經中央行政院飭令財政部發給治喪費四千元、及卹金一萬八千七百元、共二萬二千七百元、

瀋海路籌辦 公餘娛樂

瀋海路張總理、現以該路員工、公餘之暇、無正當消遣之設備、恐群居終日、言不及義、致染賭嫖之惡習、其直接有危於人生、間接影響於路務者、孰若於斯、爰於廿九日飭該路總務處籌設員工公餘娛樂場所、惟因欵項關係、規模未易廣大、應先由試辦起首、以提倡之精神、促同人之自動云、

北寧路員 新調動

北寧鐵路局長高紀毅、刻將由海關號誌副工程司彖代新河號誌工程司、汪禧成、升充第誌工程司、改支月薪三百八十元、材料廠長關漢光、另候任用、遺職暫以副廠長汪興東代理、均分別札委任事、

財政廳擬組織 編纂委員會 待付省委會表決成立

財政廳長張振鷺、以該廳管理全省財政、事務紛繁、所有收入支出、雖有規章、因年時已久、與事實多不適合、關於財政範圍、亦有無規章者、自當增訂、以免缺略、且現在政務日新月異、各項章則、亦應增訂編纂、茲聞該廳擬組織編纂委員會、專司編纂財政範圍內之單行規則、及施行章程、並由該廳內遴選富有財政經驗人員、充任委員、只求集思廣益、聞現已擬定組織及辦事等章則、提付省委會議、一俟表決、即可組織成立云、

十一縣續解罰金

省政府頃據綏中、興城、遼源、彰武、康平、盤山、双山、通遼、洮南、鎮東、通化等十一縣政府、相繼解送四月分

黨犯會審後仍有株連 五卅嚴行搜槍

當局對于反帝黨、已由三機關組織會審、會誌昨報、茲據消息、聞會審後、仍有多數牽連之潛伏黨犯、當局雖主張寬大、然亦不能養癰貽患、坐視其釀成亂源、因之除責成偵緝處、四出嚴緝外、乃以五卅紀念黨徒易於作亂之日、令軍警嚴行搜檢、以故自今晨六時起、凡城關卡要地方、及公共聚集場合、由憲兵與警察施行搜檢、一面屬于綿帶部之衛戍隊、亦日夜分班結隊出巡、以重治安、至株連之反帝黨、覆審後、確已證明、仍以工人學生二方為多云、

公安請緝逸匪

省政府主席臧式毅、於廿九日接到台安縣長兼清鄉分局長于冠瀛電稱、轉據公安局長富多麟報告、第一區界管家屯金家橋民婦李陳氏、攜帶現洋三百四十元、由他處同樊喜春歸家、行抵中途、竟遇棒匪、攔住去路、不用分說、連擊數棒、大施威嚇、兇惡異常、將所現洋及皮鞋一雙、白騾馬一匹、一併劫去、潛逸無蹤、請即飭緝等情、聞經臧主席照准、當通令各縣長及公安局長一體協緝、以資早日破案云、

警罰金、當經飭科列收、並于廿九日指令遵照云、

委興城公安局長

警務處孫處長、查興城縣公安局長程秉君、已因設賭漁利、侵蝕警欵撤差、遺席未便久懸、特於廿九日調鳳城縣公安王局長接充、以專責成云、

招工改建營舍

司令長官公署軍事工程委員會、委員長高維嶽、現經呈請司令長官核准、將東北講武堂內營子、加建隔離營工程、定六月七日下午一時投標、錢家店騎兵團營舍、改建步兵營舍、定六月廿一日下午一時投標、均于廿九日布告招商承辦、所有材料、由該會供給云、

憲兵副司令 張學成最有希望

當局以東北憲兵、防緝共黨、整飭軍紀、職責至為重要、擬添設憲兵副司令、已誌本報、茲聞張學良長官、對于副司令人選、張學成、及張學銘兩人最有希望云、

水利局 一部工竣

水利局前曾在本廳地方設置分局、委齊主任進行工事、茲經齊主任按日親自監工、為防水河堤、兩岸植樹、及洩水口大橋等項工程、現已全部工竣、該處居民、咸以該局長不憚煩勞、為民造福、自茲以後、可高枕無憂、無虞水患、該處人民莫不有口皆碑、時為頌禱、咸謂裨益良多云、

各縣公安局長 須經省主席口試

省政府主席臧式毅、現以各縣公安局長、職司地方公安、責任綦重、各局長之人材如何、亟應考核、以昭慎重、爰於廿九日飭令警務處、嗣後派委各縣公安局長、於赴任前應先謁省主席、經口試後、再行赴任云、

特種隊呈報 演習成績

屬于衛隊之機迫平三特種隊、日前施行聯合野外演習、茲奉張司令長官之命、將經過成績製表呈報、是以該三特種隊、現正分地形溝壘進攻守禦等項製成表册、即由劉德荃統帶、轉呈核奪云、

遼中縣請准 設立醫院

遼中縣擬請設立地方醫院一案、聞送經民財兩廳公文咨商、以該縣擬設立地方醫院、雖合部章、惟該縣地方偏小、不應過事鋪張、以免地方財政、致受影響、已令行該縣遵照云、

駐哈俄領赴滿任務 報告中國現狀

哈埠廿九日電、梅利尼哥夫突於二十四日赴滿洲里、廿八日回哈、當此中俄正式會議待開之際、頗覺惹人注目、梅氏此行使命、外間種種傳說、聞係奉本國政府電命、為密商中俄會議對策、即東北政權實力是否趨向東鐵與否、並報告除將中國現況及南北戰爭之經過外、沿海州方面農民暴動、不為無群側所利用、藉以將會議引導於種種之有利情事云、

雨亭公科學館 二次會議進行

由張學良長官捐欵、計畫設立之雨亭公科學館、前于廿五日曾開一度會議、昨廿九日又在省教育會集合科學專家廿餘名、開二次會議、討論進行方策、據聞對于二十萬元之開辦費、咸認為頗有成績、至少擬再增加五萬元、至對七萬元之經常費、亦擬酌加、是日會議、當有決定、俟續訪再誌、

天氣豫報	
五月卅一日	晴間曇
卅日之溫度	
平均	二〇度九
最高	二八度七
最低	一三度四

徒刑疏通

第一監獄、因罪犯過多、不堪收容、前曾呈請高等法院檢察處、擬將半年以下之徒刑、一律疏通開釋、茲聞已經高檢處核准、即于六月一日實行、惟是否援例咨責、尚未聞知耳、

法警易服

高等法院檢察處、及瀋陽地方法院檢察處司法警察、夏季黃色制服、現經高等法院檢察處製訖、除發給地方法院檢察處具領外、均于廿九日易著云、

政委會飭四省政府 核免陳欠課賦

東北政務委員會、案准行政院咨請、將遼吉黑熱四省、在十六年十二月卅一日以前、人民陳欠課賦蠲免、該會委員長當即分飭四省政府遵照、核議蠲免、以紓民困云、

劉光南旋

國府前于廿四日、曾派劉光代表來瀋、有所商榷、該代表來瀋多日、所銜使命、已經竣事、遂於卅日晨去瀋南旋、至方本仁吳鐵城二氏、仍留此未去云、

各縣區制 實施日期

民政廳將各縣區制、擬定分三期施行、已誌本報、茲聞第一期各縣施行期、為七月十五日、先將區長選定送廳訓練云、

法研會將講演 律師與人民

法學研究會、為啓發民衆法律常識起見、定於本月三十一日下午四時至五時、在該會請宋梅閣律師講演「律師與人民之關係」、歡迎聽講云、

軍政機關 夏節放假

司令長官張漢卿、省政府主席臧式毅、以六月一日為夏節、應循例放假、復因是日適為星期日、乃擬定於二日補放夏節假一日、于五月廿九日分別飭各軍事機關各部隊、及各行政機關學校一律遵照放假云、

美增關稅影響 大豆與油餅之輸出

此次美國提增關稅、東省大豆豆油豆餅向美國輸出、頗受影響、即從前豆油每百磅徵稅二弗五十仙、此次增至三弗五十仙、豆餅從前為無稅品、此次亦變為有稅品、豫計此次增稅額、豆油為一萬六千弗、豆餅為二萬八千弗、查近五年間大連港對美國輸出大豆豆油豆餅數量如下、（單位噸）

	大豆	豆粕	豆油
十四年	五四	一三、三二二	九、七五八
十五年	四〇三	一〇、三五〇	一五、三九
十六年	九七	二三、四三三	六、七八八
十七年	一、二八	三六、七六六	七、三二五
十八年	五八	五二、四九	一四、二六

按大豆豆餅輸出、近年有增加趨勢、此次增稅、當受重大影響、然自美國立場考察、對此之課稅、係為保護棉子餅之故、然豆餅供家畜飼料成分上非常較廉、此次對豆餅課稅、希圖阻止向國內輸入、未始非作繭自縛之計耳、

減政又訊

張司令長官、前曾召集軍政各機關首領會議、討論減政辦法、聞東省每年軍政各費、共需七千餘萬、現核減不得逾五千萬元、所有軍政各機關、由七月一日起、再酌量裁員減薪云、

行查教育局長

教育廳據溫永祿呈控柳河縣教育局長劉傳薪、侵欵漁利、任用私人、請查辦、當經該廳于二十九日飭該縣長孫維善查明具報、以憑核辦云、

橫街十字街 自動折讓

市政公所前向省政府請准、將市內橫街十字街等重要胡同馬路、展至四丈為止、已誌本報、茲聞省政府雖經核准展至四丈、但以人民建築時、令其自動折讓、不加期限云、

拒毒會定期 宣傳講演

遼寧拒毒聯合會、前定六月三日禁烟記念日宣傳拒毒、點綴禁烟紀念、茲該會又改定五六七等三日、假青年會舉行宣傳講演、有標語、圖畫、講演新劇、電影云、

妓女潛逃

西北市樂實樂堂執事畢子林、去年由東久樂接得搭住妓女胡雪艷一名、按計有九百五十餘元之鉅、現在節關將屆、無法償還、遂與瓦匠梁輪卿、暗訂私納、謂欲還債七八百元、彼此數日未見、梁瓦匠乃於二十八日由郵局投遞信函、令雪艷到大西關第五小學校胡同李公館處去取、數雪艷接信後、即告知該掌班派人同往、及至同善堂門首、該妓乘間逃入救濟院、請求擇配云、

附小五小教員 比賽籃球

省立第一師範附屬小學校教員、與省立第五小學校教員、於廿九日下午五時、在附小體育場比賽籃球、結果為三〇與一二之比、附小教員勝云、

檢驗飲料

瀋陽市長李法權、現以天候漸熱、售賣汽水冰水者、日見增多、惟各品汽水、是否均經官府化驗許可、及所售冰水、是否純潔熟水、水內有無損及衛生之香料等藥品摻雜、均應一一檢查取締、以重市民之衛生、爰於廿九日函該所衛生課、遵照辦理云、

北寧路候車室 籌辦小賣續誌

北寧鐵路、前經籌辦小賣一節、已誌本報、刻聞已規定暫在前門豐台天津總站天津東站、塘沽唐山秦皇島山海關錦縣溝幫子錦州皇姑屯通遼新民打虎山瀋陽北票黑山彰武等、各大站一二等候車室、招商試辦、專售烟酒茶食等物、以利行旅云、

高法院調查司法

東北最高法院院長孔昭焱、現以遼吉黑熱四省司法機關、辦理成績如何、亟應考查、以資慎重、特派調查員分赴各處調查一切、該調查員奉派後、定於六月一日首途出發云、

公安局警官升沉

本邑縣公安局長郭九鵬去職後、繼任者徐國風、徐局長任事後、力加整頓、掃除積弊、除親赴各區視查外、對禁煙事宜、尤為注重、已將不盡職務之官、分別更調、計總務科長盧香遠遺席、以孫保豫（字力忍）充任、司法科長趙允軒遺缺、以書記長韓志超充任、遺書記長缺、以科員李延齡升充、科員缺以蔡棠升充、保安第一隊副隊長李東遺缺、以徐國斌充任、第二隊正隊長張延俊撤差、以副隊長樊子禎升充、所遺副隊長缺、以孫高琴充任、一區分局長楊東遺缺、以西玉堂充任、一區分所長武東遺缺、以第四區分所長吳玉堂調充、二區分局長白武遺缺、以王廷常充任、二區分所長于芳洲撤差、以王化東充任、二區分局長尤德祿撤差、以三區分所長劉峻三調充、二區二分所長張鼎某去職、以五區分局長耿全佑調充、三區分局長白榮錦去職、以趙恆泰充任、三區分所長劉峻三遺缺、以閻海瑞充任、四區分局長遲永德遺缺、以祁開倫充任、四區分所長吳玉堂遺缺、以蔡秉禮充任、五區分局長耿全佑遺缺、以倪重山充任、五區分所長劉貴一遺缺、以六區分所長田瀛洲調充、六區分局長李永勝遺缺、以常平一充任、六區分所長田瀛洲他調、以陳文彬充任、以上各員均已分別到差視事云、（赤峯）

煙燈捐 歸縣公安局

本埠開設禁煙藥店、商民吸煙、按章應納捐欵、向歸商埠公安局辦理、茲經熱河禁煙善後管理局訓令、該項燈捐、移交縣公安局接辦、該局已出佈告、以便商民一體週知云、（赤峯）

批示

◎司令長官公署（廿九日）
▲郭指陽 呈為錢草併徵負担太重請飭縣減輕由批悉准非徵發性質候令瀋陽縣查照
◎省政府（廿九日）
▲滕國棟 呈為案蒙函查開原縣不剷取消商會貸款押據請核示由批仰即知照
▲鄂桂森 呈為村正廿作偽證前後結紙兩歧請飭查由批照即遵函法署鑒請核辦
◎高等法院檢察處（廿九日）
▲賈玉潤 呈為狀請提案或令縣取保從速迅結由批候令縣查明迅予依法辦理
▲黃顯文 呈為王丕禮傷害一案請改派檢察官偵察由批仰候令法院依法核辦
◎奉省警務處（廿九日）
▲王興五 呈請發還原資車馬情形由批惟詞出一面殊難遽信仰瀋陽縣長迅即查明
▲唐子厚 呈為唐沐亮患病甚重請令縣准予保外就醫由批[illegible]

陽六月一日　舊六月五日　日曜　壬午　先負　除　星宿

▲一白之人浩氣旺盛之日但不注意轉慮成痛西甲壬吉▲二黑之人出外諸多故障凡前進皆凶北丁艮吉▲三碧之人勿為時勢所支配勵精常業為吉坤壬甲吉▲四綠之人徒事焦灼實効單薄之日壬坤北吉▲五黃之人縱其効果不顯勿以為憂北東西吉▲六白之人去心頭圭角每以圓滿為念壬南艮吉▲七赤之人形如順調恐破綻來自外部東西南吉▲八白之人徒在上方傾注心力則易招是非之難丁巳西吉▲九紫之人考慮八方情形除去障碍徐徐而進甲丁巳吉

行市 卅日

中外金融市

倫敦銀塊	一七片一六分七
紐約銀塊	三七仙四分一
美國棉花	三五錢（漲）
上海東滙賣	一三四兩〇分〇
上海美滙賣	三九弗三分一
上海英滙賣	一先〇片一六分九
日 美滙買	[illegible]
上海標金 午前開行	五三三、〇〇
又下市	五三九、〇一
午後開行	五四〇、〇〇
大連滙市	
大連滙煙台	七三兩七〇
營口滙上海	七一兩三五
爐銀對奉票現行	二九四兩〇〇
金票對爐銀現行	一三七元八〇
鈔票對爐銀現行	二兩六五〇
	二兩一三

奉天取引所

金票對奉票（四月二八日卯）

	午前	午後
開行	……	……
下市	……	……
大價	……	……
小價	……	……
安數	……	……
現行	一〇六〇〇、〇〇	一〇七〇〇、〇〇

金票對現洋票

	午前	午後
開行	一七九、五〇	一七七、〇〇
下市	一七七、三〇	……
大價	一七九、五〇	……
小價	一七六、七〇	……
安數	四〇萬	……
洋對金	五七、四〇	五七、三〇

大連取引所

鈔票對金票

	午前	午後
近卯開	五八、四〇	五八、七〇
又下市	五八、八五	……
遠卯開	……	……
又下市	……	……
安數	六三萬	……
現行	五八、五〇	五九、一〇

大豆（鈔票、百斤安市）

	午前（開行）	午後開行
現袋帶	七、七七	七、六
不袋帶	七、七九	七、五四
五月底	七、三三	七、三四
六月底	七、三三	七、三三
七月底	七、四四	七、四四
八月底	七、四八	七、四六
九月底	七、五一	七、五一

豆餅（鈔票、一枚安市）

	午前（開行）	午後開行
現行	三、三四〇	三、三四〇
六月半	三、三五〇	……
七月半	……	……
八月半	……	……
九月半	……	……

豆油（鈔票、一箱安市）

	午前（開行）	午後開行
現行	三、三〇	三、四〇
六月半	三、三〇	三、三〇
十月半	三、三〇	三、四〇

高粱（鈔票、百斤安市）

	午前（開行）	午後開行
現行	四、八〇	四、七〇
五月底	四、八〇	四、七四
六月底	四、六九	四、七二
七月底	四、六〇	四、七二
八月底	四、七三	……
九月底	四、七七	……

開原取引所

金票對奉票

	午前	午後
近卯開	一七九、五〇	一七六、五〇
又下市	一七八、四〇	……
遠卯開	一八〇、五〇	一七八、五〇
又下市	一七九、〇〇	……
安數	[illegible]	……
現行	一〇六〇〇、〇〇	一〇六〇〇、〇〇
洋對金	五六、八〇	五六、八〇

公主嶺取引所

大豆（現洋、一斗安市）

	午前（開行）	午後開
六月半	一、三二〇	……
七月半	一、三〇	……
八月半	二、三〇	……

高粱（同上）

	午前（開行）	午後開
六月半	……	……
七月半	……	……
八月半	……	……

長春取引所

大豆（鈔票、壹石安市）

	午前（開行）	午後開
六月半	一、四二五	……
七月半	一、四三五	……
八月半	一、四九	一、四九

高粱（同上）

	午前（開行）	午後開
六月半	……	……
七月半	……	……
八月半	……	……

哈爾濱交易所

金票對官帖

	午前（開行）	午後開
六月半	……	……
七月半	……	……

大豆（哈大洋、壹石特安）

	午前（開行）	午後開
六月半	……	……
七月半	……	……
八月半	……	……

小麥（同上）

	午前（開行）	午後開
六月半	……	……
七月半	……	……
八月半	……	……

哈大洋對金票

大阪期綿紗市

（金票、壹[illegible]）

	午前（開行）
五月底	……
六月底	……
七月底	……
八月底	……
九月底	……
十月底	……
十一月底	……

大阪布綿紗行

（金票、壹疋安市）

龍C（布）	……
車人（細布）	……
麒細（布）	……
白羊（大尺布）	……
鵝鳥（斜布）	……
（又三百斤安市）	
扇面（十六支）	〔四三〕
福助（廿支）	一五八

瀋陽糧市行（現洋分）

大豆	一、九〇	稻子	[illegible]
豆餅	二、二五	大麥	[illegible]
豆油	三、二五	小麥	[illegible]
白小豆	一、九〇	高粱米	[illegible]
紅小豆	一、七〇	包米	[illegible]
花小豆	一、七〇	粳米	[illegible]
吉豆	二、一〇	小米	[illegible]
合豆	一、三〇	江米	[illegible]
青豆	二、〇二	秈米	[illegible]
綠豆	一、七〇	稗米	[illegible]
碗豆	一、七〇	林米	[illegible]
精子	一、三〇	糜米	[illegible]
穀子	一、二三		
黏子	〇、六六		
糜子	[illegible]		

奉天金銀行

現大洋每元換小洋票	[illegible]
金票每元換小洋票	[illegible]
哈爾濱現洋換小洋	[illegible]
現大洋每元兌金票	[illegible]
哈票每元兌現大洋	[illegible]
現大洋每元兌鈔票	[illegible]

世界珍聞及其他

漫言

英雌雄飛 (小天)

凌虛御風。眞快事也。美人林杜巴克大佐。前年曾憑機振翼。一縱而橫斷大西洋之海表。當時。率土人士。固嘗稱之爲英雌矣。厥後。巾幗閨秀。當仁不讓。屢思有以繼起直追。然除試驗昇降。小作翱翔外。初無可驚人者。不意。頃據澳洲達爾文港電稱。則謂英國艾梅詹森女士。竟乘第海維倫蛾式飛機。已於二十四日安然到達。蓋英澳間一萬一千二百九十餘英里之遼遠航程。從此又爲女士所踏破矣。又據倫敦電稱。聞英王英后電致澳洲總督。代向詹女士致賀。而女士之父。悉其飛行成功。則感謝神靈不置。夫以二十二歲弱女之雄飛。有時不懼雲霧。或更不受同伴勸告。斯誠天下之英雌也。豈不雄且壯哉。然而。東方中國。有此人否。曰。今日大約無之。雖求之鬚眉。亦不可得。已矣乎。吾不禁正爲黃色男兒先愧死也。

英京博物院中現存有神農時代古鈔

發行在紀元前三千六百年 留學生否認始知其爲僞造

英京倫敦博物院亞東陳列館中、有中國古錢票一紙、長寬約六寸許、年代月日、均無可考、云係西歷紀元前三千六百零年所發行者、紙質粗陋、略帶黃色、且汚迹重重、上端印有國寶流通四篆字、餘多模糊不可辨、邊際周圍、繪以金錢串之花紋、數之得四十枚、即其兌換之値、西人矜奇好古、特製一貴重式之鏡框置之、加以說明、供人參玩、當時我國留學生登報辯其非、以爲該票發行、既云西歷紀元三千六百餘年之前、按諸國史、當在上古伏羲神農之際、其時交易采與、無所謂圜法也、迨伏羲畫卦、書契是造、人民尙不知有文字、此種篆書、從何而來、且印刷術之發明、又待至數千年以後、其中虛僞不攻自破、後經調査始知前淸光緒間北京玻璃廠某骨董舖、專事僞造古玩、銷運外洋、乃有此錢票、適爲英使瑪達氏所賞識、斥千金購之、攜而歸國、視同至寶、究不知其爲贋鼎也、

尙黃

白色婦女將以黃色爲高 朱唇一點理宜濃上加濃

美國芝加哥化裝學會之報告 現在正製油類以便芬芳潤膩

芝加哥函云、美國芝加哥美術化裝學會宣稱、今夏美洲婦女、將趨重黃膚美、蓋言海水浴後、復加以日光浴、使皮膚暴炙、成爲黃色、如是唇間朱色、亦須同時加濃點上、兩色調和、乃相映成美、現正改製唇油、務期芬香潤膩、預計此項唇油銷數、當在二萬罐以外云、

英京人士忽尙小馬

倫敦函云、英京倫敦、最近忽然流行飼養小馬、重不滿八十斤、毛色各異、皆光彩耀目、性馴而活潑、非常馬可比、一般時髦女郎、視若愛犬、恒牽之出游、此種馬產自西琅島、其値頗昂、美國近亦選購大批、以供小孩駕車之用、孰意不適氣候、死亡甚多云、

遊月新計劃

美教授所想像 作空前大砲彈

紐約函云、美國布林斯敦大學星學教授、約翰斯鳩愛特陣士、最近語人、於今後百二十年以內、可實現乘一時間五萬英里之高速度航空船、周遊遊星間、考過去一世紀間、交通機關速力之增加率、可以算出於今後百二十年內、即西歷二千五十年以前實現之速力、人類可赴月球旅行、如以今日智識、而欲旅行月世界、可按花火之原理、製一球形航空船、直徑約百十英尺、船之四周設備大砲數十門、總重量約七萬噸、內二萬八千噸爲砲彈重量、依發射砲彈、推進飛行船、船員約需六十人、乘客十數名、航續力約需二個月、但出發地點以沙漠地爲要、庶免因發射大砲、地上發生被害、按此如砲彈之大速力進行、達月世界、然後利用光線與地球通話、歸航着陸時須加小心、如由高速度歸來、爲防止落下、必連續發砲、是以地上有受危險之虞云、

黎明暉

俊爽活潑記

舊都讀書小史

中國電影女明星黎明暉、北京孔德學校畢業生也、黎肄業時、適與余爲隔班學友、故頗知其底蘊、茲援筆紀之如下、黎明暉在校時、亦名明暉、性慧聰、喜作男兒裝、彼時女子尙無剪髮者、明暉開未有之先例、初時、剪男子時興之分頭、後改推平頭、著男學生服、步履矯健、直令人難測其爲雌爲雄也、明暉自幼即富於美術思想、油畫、鋼筆畫、炭畫、工筆畫、寫意畫、均有心得、尤善攝影之術、以故玲瓏嬌小之照像機、居然與之結爲密友矣、明暉之歌喉、可稱天生淸腕、學校唱歌、與風琴之音、互相頡頏、頗請若流鶯、使人神往、對於電影、嗜癖尤深、每星期六日、必涉足眞光、或中天等場、觀罷回寓、輒爲家人一一道之、手指脚畫、其神情、與銀幕上並無少異、然挑剔影中之紕繆、更詳細有理、至學校亦不憚舌破唇焦、細爲同學背述、同學者常謂、看電影不如聽黎姐講電影、因是又有影迷之徽號焉、某年春假後、開學首日、校董發起同學辯論會、題曰『男女能否達到平權之目地』?辯論開始、各俱理由、惟明暉口鋒銳利、滔滔不絕、全場致爲肅然、辨論終結、掌聲雷起、明暉大獲勝利、金碧輝煌之獎章、乃懸於黎之左胸矣、某日有某校參觀團、詣孔德考察該校之成績、至女生部、見黎自女廁所翩然出、觀者大駭、問校長曰『彼男生乎?』、何以擅入女生廁所?』校長笑曰『此敝校女生也』問者以爲校長故作唐托之詞、不肯信、校長呼黎至、與參觀者接談、始悉校長之言不虛、參觀者問黎何以喜著男裝?黎答曰『目下高唱女子解放、女子究竟爲男子之繩索綑縛之乎?是女子自縛之也!故女子須自己解放、不能轉求於他人、吾今著此男生之裝、即自己解放之意、男生人也、女生亦人也、豈此服裝爲男生所獨有哉?吾甚望天下之女子、與余同樣剪髮、同樣著男裝、然後方能談到解放也!』問者無言、(未完)

美國離婚者確有加無已

去年共二十一萬四千餘人 政府殊爲無法制止

華盛頓函云、美國離婚案件、近年增加甚速、政府殊無法制止、據一九二九年之新統計、離婚人、數已由一九五九三九人、增至二一四四九五人、多數省之增加率、爲百分之七十四、若以結婚與離婚比、爲六與一之比云、

記孫菊仙之蒼然聚會

上海函云、上海伶界聯合會全體委員、因伶界老前輩老鄉親孫菊仙、年邁來滬、近經上海舞台懇請登台演劇已畢、不日即將北上、乃在九畝地本會所內舉行歡迎大會、到者有伶界前輩牛松山、(年已七十)王文芳、(年六十九)王洪全、(年七十一)夏聲如、(年六十六)孫乃驛(年六十四)及委員趙如泉周信芳李桂春陳嘉祥陳嘉麟葛華卿何月華林樹森韓金奎等數十人、孫於二時到會、與各委員相見之下、即提筆書『民國十九年五月二十一日到會、孫菊仙時年纔九十歲押』一紙、筆力蒼老、繼即入席、孫詳述幾時在滬之經過、歷歷如繪、腦筋淸楚、令人佩服、時有詼諧之語、聞者無不捧腹、旋於行將散會之際、突然大呼、『排衙』一聲、屋瓦爲之震動、全場遂亦掌聲如雷、各委員擬請孫氏攝一影以留紀念、孫即謂生平沒有拍過照、沒有灌過片兩語答之、迨散會時已鐘鳴四下云、

英澳間飛行成功記

艾梅詹森女士

英國艾梅詹森女士、以五月五日自倫敦飛赴澳洲、據澳洲達爾文港電稱、女士已於二十四日、安然到達、詹森女士敍述自提摩島途中赴澳情形云、余望見梅爾維耳島時、不覺起立歡呼、將防備墮入海中所用氣枕拋去、余並携有一帶鞘短劍、以防跌入海中後與鯊魚搏戰、余是時啼笑間作、後望見查理海角燈塔、遂同達爾文港飛行云又倫敦二十四日電稱、艾梅詹森女士今年二十二歲、其初習航空術、係在十八個月以前、女士曾在歐菲爾大學獲得文學士學位、任倫敦某律師秘書、女士嘗赴鹿苍飛行場、遂引起其航空興趣、女士初學航空時、成績即斐然可觀、撥得駕駛執照後、又進而研究飛機械學、爲第一次考試合格之女機匠、在伊赴澳前最長之飛行紀錄、爲自倫敦飛往其故鄉赫爾、計程祗一百四十七英里、伊所經實際飛行時間、祗有九十小時、伊現蓄意飛往澳洲、曾徵詢各航空專家意見、彼等均加入勸阻、但女士飛往澳洲之志甚堅其老父乃勉徇其請、購一造成數年之舊機予女士、是機本爲浩勃隊長物、彼曾駕該機飛行非洲等處、該機製造甚佳、爲第海維倫蛾式輕機、引擎係極迫散式、有馬力一百四、各瀛油公司慨允供給女士沿途汽油、其承諾不過一種善意、初未料女士能飛竟全程也、女士於五月五日登程、機上另携推進器一具、以備不虞、客座上悉堆置瀛油、女士向老父一揚手間、悄然出發、女士第一程降落處爲維也納、距英七百五十英里、以後着陸地點爲若士坦丁、阿勒坡、巴葛達、班大亞巴斯、與喀拉齊、當女士飛行第六日抵印度後、新聞界始加以注意、女士抵印度時、間、較曾造成十五日半、英澳旅行紀錄之欣克勒隊號所須時間、尙少二日、於是此一星期前、公衆無人知曉之女子、始蔚露頭角、女士抵印途中、在安納多利亞曾歷艱險、在大風雨中、穿越濃雲、飛過高八千尺之陶勒斯山峰抵巴葛達前、在沙漠中遇暴風、雙日不見咫尺、被迫下降、途中並歷酷熱地帶、赴仰光時、途遇雨季、在附近飛行場着路、機陷水溝中、以致耽延三日、遂無機會打破欣氏紀錄、女士飛至曼谷時大雨如注、至新加坡重霧、女士飛機沿曲折海岸飛行、距海面祗有數尺、以後經荷領南洋群島時、曾備嘗當局之優待云、又丹麥京城電稱、英國女飛行家詹森女士、原籍查係丹麥、其祖父安得斯刱尙健在、今年七十六歲、彼於六十四年前赴英、僑寓赫爾、將姓氏改爲英式、並與一約克休英婦結婚云、又倫敦電稱、二十四日、詹森女士之父聞訊後、熱烈感謝天祐、英國公衆對此舉成功均同此感想、本日紀念帝國日(按係英女士維多利亞誕辰紀念)國旗招展、一似對此帝國日成功之女英雄、特別表示敬意、英王王后有電致澳督、令代賀詹森女士神奇與勇敢的成功、桑比爾領袖代表航空協會表示敬意者、有卜蘭克爾爵士據爵士語路透社記者、稱艾梅之成功、尤較林德伯爲難能、彼稱女士五月五日出發時、曾不顧各駕駛員之勸告、穿霧飛往德國柯隆尼、赫爾市長現已募捐款項贈艾梅女士、以資紀念、郵務部現已設法令女士能在西德奈用無線電話與其親在約克休談話、又倫敦電、首相麥克唐納與航空部長湯森均有電賀英國女林杜巴克之功云、

諸葛亮作戰時銅鼓

迄今仍在天禪寺中

鎭江函云、鎭江江天禪寺某梵舍、中有諸葛銅鼓陳列其間、傳爲諸葛亮輔蜀漢時、鳴之以壯士威者、大小與普通相彷彿、質堅重而色深黝、叩之鏗然、如擊淸磬、鐫工繪事、備極精緻、面刻圖案、狀行星繞日之形、角端十二、恰類鸞徵、此原偶合、毫無足異、迨革命軍底定京江後、靑天白日之幟、遍揚大江南北、寺僧以與鼓面繪圖相像、因而視同神秘、逢人說項、用作斂錢工具、自茲以往、四方欖勝之來游者、莫不爭相瞻仰佈施而去、此千數百年沒世無聞之諸葛銅鼓、經斯宣傳、名果大彰、今後殆將永與甕山浮圖、共垂不朽矣、

三言兩語

妻亡再婚、理所當然、夫亡再醮、衆難便起、同是孤獨者、卻有幸不幸——『坐令天下父母心、只重生男不生女』

○ ○ ○

本是同根生、相煎偏太急、這是中國政治的寫眞、『各人自掃門前雪。不管他人瓦上霜』這是中國社會的寫眞、『嘴硬骨頭歡』這是中國外交家的寫眞、『口若懸河、行同羔羊』這是中國文人的寫眞、

對病發藥

醫生的用藥就怕不對病不但無益而且有損若能對病發藥勢必百發百中準好無疑

茯苓精是淸血搜毒的特效藥故凡患花柳梅毒等症的人要用茯苓精去治眞能立杆見影藥到病除

茯苓精定價每大瓶現洋貳元小瓶現洋壹元 瀋陽各西藥房代理

遼寧大西門裡路北 寶康藥行謹啓

心跳或年久之白帶久不孕育子宮寒冷速服此藥百發百中有立桿見影之功以湯潑雪之效購服一試其效力便知

定價每打四十元每盒四圓吉黑區每盒哈洋五元每打五十元

總發行上海四馬路中和里韓奇逢藥房無限公司

分發行天津法界信昌里十三號韓奇逢藥房無限公司

哈爾濱道外萬國車票隔壁韓奇逢藥房無限公司

遼寧大西邊門外三經路東邊

韓奇逢藥房無限公司分發行

天津設立分公司 開幕大紀念贈送黑雞白鳳丸一萬盒買一盒送一盒買一打送一打 由國曆五月二十五日起至六月二十五日止過期不贈只限天津一處 他埠分公司無效贈送處天津信昌里十三號韓奇逢藥房無限公司

韓奇逢之小照

蘇州李女士來函感謝韓奇逢大醫士黑雞白鳳丸

啓者敝患經血之症三年餘矣每逢經卯月水即見減少時常腰瘦腹痛白帶頗見增多服湯藥數十劑絲毫無效喝藥水幾百瓶仍不見功後閱上海申報載有韓奇逢大醫士黑雞白鳳丸購服半打病已眞除特此函謝奉介紹同病諸者曾有報端所啓以資爲慧問津

購者認明上海韓奇逢大醫士黑雞小牌白鳳丸並得上刊照爲記人婦女服假藥害病迷有如忠經血顚病大黑雞白鳳丸經絕特效凡患力服之藥老婦萬試萬靈月經復至姙娠女腰腿腹痛心忙子百發百中有立

立愈肝胃氣痛良藥

特效肝氣散

肝胃氣痛俗稱心胃痛其實病在肝胃與心臟無關得病原因不外食積氣阻所致痛時如刺如絞或時痛時止或日夜無定或食後作痛此散善能平肝健胃止痛運氣消滯利濕攻效如神茲得此散主治各病開列於下

口苦作酸 嘔吐淸水 食積氣滯 面黃腹脹 胸膈痞寒 氣嘈雜 不思飲食 胸悶鬱結 脹滿痞痛大便秘結等症

肝氣散定價每大盒大洋二元小一元 外埠函購外加郵費大洋二角

東省總經售處 遼寧小西關祠堂分住所對過 大生藥房

東三省官銀總號廣告

本銀號資本總額奉大洋二千萬元東省重要地點及京津申各地均設有分號通匯機關專辦匯兌押匯抵押放欵貼現放欵保證放欵以及改受定期活期各種存欵并設有倉庫以備堆存押欵貨物利息匯水無不公允辦事手續異常敏捷凡蒙惠顧無任歡迎茲將總分號營業要目列載於後

甲 匯兌本大洋匯兌券免費通匯地點

遼寧▲東豐▲通遼▲通化▲興京▲綏中▲柳河▲寬甸▲洮南▲彰武▲新立屯▲新民▲法庫▲興京▲蓋平▲遼源▲公主嶺

▲山城鎭▲開原驛▲范家屯▲北鎭▲盤山▲西安▲海龍▲本溪▲台安▲鳳城▲錦西▲西豐▲海城▲臨江▲輝南▲岫岩▲撫

遼陽▲黑山▲錦縣▲義縣▲莊河▲八面城▲康平▲安東▲鐵嶺▲營口▲四平街▲郭家店▲桓仁▲昌圖▲遼中▲復縣▲撫

順▲吉林▲長春▲延吉▲哈爾濱道裡▲哈爾濱道外▲寧安▲下九台▲黑龍江▲安達站▲綏化▲開通▲雙山▲一面坡▲呼

蘭▲開原城內▲雙城▲昌黎縣▲留守營

▲上列地點均係匯票概免費至於電匯手續不同匯水電費臨時商定免費匯欵只收公濟平錢號銅元票如交他行發行之滙兌券元加匯一元本哈爾濱埠大洋券免費通匯地點○奉天▲吉林▲長春▲哈爾濱道裡▲哈爾濱道外▲黑河▲下九台▲安達站▲綏化▲呼蘭本行哈爾濱埠大洋券並得在下列各處滙兌京津申銀洋

乙 押滙辦理押滙各地點 遼寧▲營口▲開原▲錦縣▲安東 遼▲遼源○公主嶺○范家屯○大連○吉林 ○黑河○天津○上海○八面城

丙 各種放欵總分號均可商作放欵 ○遼寧○營口○公主嶺○四平街○安東○新民○海城○遼源○遼陽○通遼○錦縣○鐵嶺○范家屯○吉林○長春○哈爾濱道裡○道外○延吉

丁 各種存欵收受定存各地點 哈爾濱道裡○道外○黑河○黑龍江○海拉爾○安達站

戊 倉庫設有倉庫各地點○遼寧○營口○公主嶺○海城○長春○哈爾濱

遼寧大西關

入院隨時應需 大東醫院

前在日本紅十字會病院勤務 院長 森川千丈 醫員 章琴詩

中一二五二號 日電話三三四六番

七世祖傳張氏聖藥

寒痳膏

瀋陽郭家寺村杏林堂張夢九醫士

專能提升嬰兒氣卵 治婦女經寒腹痛 久不受孕經水不調貼之有奇效

消痞散

主治小兒食積成痞面黃肌瘦無論痞之有否均可服用久服常服能令嬰兒肥胖並治食積作吐瀉肚痢疾一袋全愈兩三袋完全除根不犯

嬰兒平肺散 熱淸

驚怖失魂咳嗽吐血四時瘟疫神昏搐抽一切內熱等病服之特效誠小孩干城

代理處 大西關信義長 小西關信源長 大南關大德祥 日站瑞升東 北市場信源長 大北關恒興元 中街吉順隆 小東關同興合 大東關慶太長

品製 鐵道車輛。鐵道路線附屬品及信號裝置。鐵橋鐵桁。鐵骨鐵屋。豆油容器。瓦斯發生爐。瀛機煙突。各種機械類設計製造據付。鑄鋼。鑄鐵並其他鑄鐵物。

株式會社 大連機械製作所

本店 大連市沙河口臺山町 電話代表共通番號九一五一番 夜間及長距離九一五三番

支店並分工廠 遼寧西塔大街三町目(電話二一〇三番)

遼寧商業銀行滙兌存欵廣告

本行經理申津各埠銀洋滙兌額外公道並收存欵分活期定期如定期訂存現大洋金票一年按月利息一分九個月九厘六個月存息三個月六厘存活期現大洋按月息四厘金票月息三厘此項八厘存欵隨便支用如存奉票鈔票哈洋定期活期所有利息隨時核議以上均以千元起碼如有大宗存欵尙可雙方參酌市面金融緩急格外從優本行信用當爲各界所嘉許如蒙惠顧不勝歡迎

遼寧大西門裡商業銀行謹啓

中電話六百十五號 六百二十五號

日電話二千四百零八號 二千五百四十五號

成功最妙捷徑

人之一生事業的成功乃人人可期理 有必然原非徒恃僥倖與運命而可成功者也緣僥倖者乃偶然的發生不可 恃以爲常運命之變遷難測何能操成功 之左券但細心考之成功之捷徑不外有三 苟吾人能操之以精心持之以毅力循此三徑 進行其成功必矣一要發揮自己之能力不可自甘暴 棄如肯努力發揮必見發達始終抱極堅之樂觀自信自己必有無限之發展而 得成功之果結二要自立不可稍存依賴自立者最能 煅煉奮發養成勇往若能獨立奮發勇往邁進其成功之局當不言而喻三要研 究攝生俾身體強健方能適事無精神充畏足乃能運用心思故事業成功 最妙之捷徑尤莫若身體強健爲最重而且要者也

失敗三大原因

凡世人莫不欲其事業之成功而 惡失敗然多有屢遭失敗而不能成功者何也考其最簡明而最大之失 敗原因約亦有其三一係限制自己的能力不肯發揮信念不 堅輕視自己習久慣生怠惰性成虛延歲月一事無爲縮此乃甚於失敗者也二心 存依賴不圖自立奮發之性勢必日漸退縮小他日失 敗之機已伏於此一旦變生即不能自存終遭失敗之結果三身體衰弱者不 知攝生身體衰弱勢必志氣頹靡心雖有意進取而身腦被病魔所累 亦必不得發揮其能力鬱鬱終日坐觀事業之失敗思之必徒喚奈何 而已故身體衰弱爲事業失敗之原中之尤爲最重而且大之原因也

惟有驅病魔保健康

精血素最有保人成功之能力

精血素藥片係崇取健壯動物体內之 生命素及胃液原素膵液原素以及腦汁原素脊髓內分泌之液質爲主要 成分加以珍貴之植物性藥品之要素提取其精華而 去其糟粕按生理學與醫學藥物學詳加參考而製成此精血之原 素是以於人體內頗有添精補血之力強筋壯骨之妙尤能健脾胃而增飲食理 腎虧而生殖旺盛人体最爲需要故此藥最能驅除病魔保 獲健康使人身體健壯事業之成功可立而待故曰精血素最 有保人成功之能力誠不虛也

定現價 大盒五圓 打廿五圓 小盒一圓半 打五圓

主治 精血不足 胃腸衰弱 食機不振 以及婦女 神經衰弱 房事無能 面黃枯瘦 久不受孕 遺精消夢 週身倦怠 四肢無力 子宮寒涼 精神減少 胃不消化 夜不能眠 赤白帶下

詳細說明書函索即寄

歡迎各處代理簡章函索即寄

經理處 遼寧中街 吉林粮行街 吉林河南街 長春三馬路 長春四馬路 華北藥房 五洲大藥房 中西大藥房 中和大藥房 泰和大藥房 江省南大街 哈爾濱正陽街 安東通濟街 大連西崗 營口馬市街 育生堂 東華藥行 益增 康德記 東源 文勝大藥房

遠東總經理處 南洋新嘉坡 普克德藥行

中國總經理處 上海 普克德藥行

東北總批發處 駐遼小西城門北大淸宮對過 普克德藥行

各省城鎭各大藥房均有代售

嵩田醫院花柳專門

本院對於花柳一科專門研究素有心得所用之醫藥器械皆係德國最新發明者無論新久如何危險之花柳病即梅毒下疳淋症橫痃等類或屢經醫治而不見效者何妨來院一試不但收效敏捷而且取費從廉一經醫愈之後永無復發之患本院研究斯症實爲濟世活人普救同胞非金錢目的者可比如困苦貧民無力就醫者一概分文不取患者諸君注意幸勿一誤再誤也

遼寧小西關大街上頭路南茂林賓館對門

真正老牌 青春腺

青春腺之發明

生理學大家德國施泰乃哈博士取幼稚動物各若干移植雌性卵巢於雄性動物內則見移植卵巢之雄者顯爲女性軀體矮小皮毛柔軟陽物萎縮乳房澎漲此雌化之雄動物性格完全改變性交力喪失一切舉動皆如女性更移植睪丸於雌性動物內雌性之物其發育與雄性者殆無差異皮毛變化乳房萎縮此雄化之雌動物有須著之男性對於女性之同類反挑其春情欲遂交尾之情慾更施行試驗於人類移植男性睪丸於女體內而去其卵巢則女性聲容笑貌與身體發育忽變爲男性且生鬚鬚移植女性卵巢於男性內而去其睪丸則男性之聲容笑貌與身體發育忽變爲女性乳房澎漲更用狗鼠等老衰動物實驗結果其青春腺結果青春腺細胞特別增多老衰之動物忽出遲鈍性變爲活潑性食慾銳進體重增加毛髮脫落之皮膚上重生美麗之毛髮性慾與色性均非常增加忽由老衰而變爲少壯壽命較同類未受術者長三分之一更施行試驗於人類則衰老者忽返爲少壯老年者忽變爲慾與少年無異返老還童實有其事各國視動驚爲神奇本藥本其學理製出男用女用青春腺新藥二種服之可恢復青春增強生殖能力與用手術可奏同一之效果云

青春腺由動物之青春腺）依之內分泌物集合而成於服藥無效之生殖器性神經衰弱症。及精力消耗。全身倦怠作事厭倦。易感疲乏。不眠等。及生殖機能減退（早洩勃起力減退陰萎）性慾減退。性感缺乏。及發育不完全。新陳代謝機能衰頹。女子經脈不調。過多過少經脈閉止。不妊娠半産子宮寒冷。赤白帶下。腹痛。交接快味缺乏。及卵巢發育不良者。更有特效特別有效更採日本藥用博士就吸鴉片嗎啡者之試驗報告云。服青春腺。可逐漸減其鴉片嗎啡用量。至完全戒絕。且毫無痛苦。體弱身瘦。可立即強健改色血色增進食慾振作精神實爲戒鴉片最新最靈最妥善之奇品云。

◯效驗◯ 老翁服回服青春，生殖力還少復活，老婦服月經復至血氏旺盛還爲少女妊娠子女青年服元氣百倍、健腦強精增進記憶力讀書不忘、

●區別● 男子不可服女用青春腺，女子不可服男用青春腺，以各有各效，錯服無效，

●價格● 每盒七天售現大洋五元 每料服一月售現大洋廿元

中國南洋總經理 上海哈德洋行房

青春腺分銷處

大連 大連 大連 哈爾濱 遼寧 海拉爾 遼寧 營口 營口 開原站 四平街 琿春 千金寨 洮昌 富錦 吉林

華泰藥房 同德藥房 華西藥房 金記全棧 勃先藥房 大生藥房 洪順堂 振泰銀館 中西藥房 五州藥房 德祥厚 天泰堂 全泰恒 德泰興 中西藥房 永濟醫院 五洲藥房所

千金寨 吉林 遼陽 鐵嶺 長春 長春 長春 哈濱 哈濱 江省 江省 雙城 安達 洮南 遼寧 吉林 哈濱同昌

信仁堂 中西藥房 泰和堂 義和堂 中華藥房 中西藥房 耀庭藥房 中西藥房 環球藥房 德泰盛 中西藥房 華西房 義泰隆 德豐仁 大成藥房 濟生藥房 西藥商店

扶餘 綏化 海倫 望奎 綏化 望奎 拜泉 克山 遼寧 安東 呼蘭 通遼 安東 哈濱

興順成 錦和盛 錦和盛 同發隆 錦和福 錦和隆 德興盛 大德祥 瑞祥生 德順泰 福合長 德興成 求德和 德堂

最字牌煤油發動機

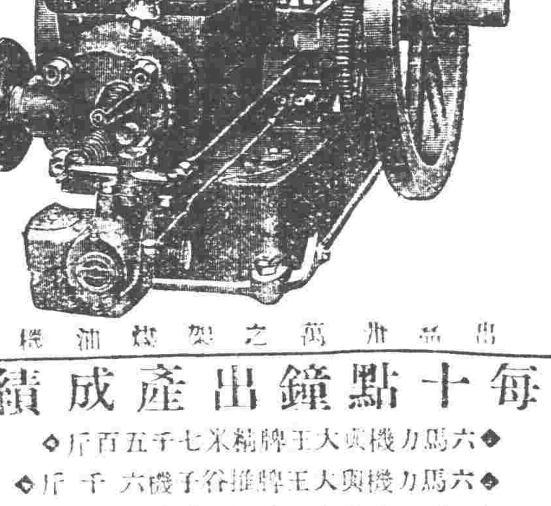

每十點鐘出產成績

◆六馬力機與大王牌精米七千五百斤◆
◆六馬力機與大王牌搾谷機六千斤◆
◆六馬力機與大王牌豆餅子機六千石

機器五金行 同天洋行

遼寧日站琴平町六番地 日長電話二一四四番

女界唯一男世強精藥金剛鐵色藥片

（金）（剛）（鐵）（色）（藥）（片）

如重大陽萎遺精盒內有仿單自法療

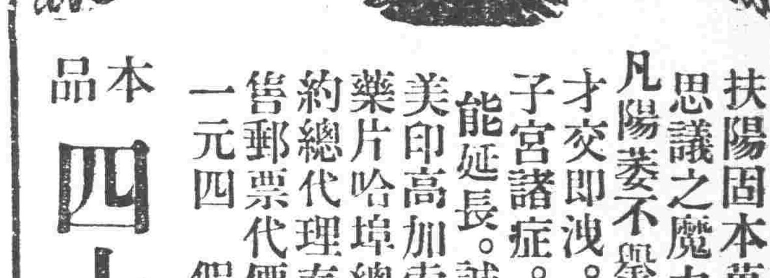

此片是柏羅斯博士。心血所結成扶陽固本萬試萬靈其妙誠屬有不可思議之魔力。服過者。當知其妙。凡陽萎不舉。時舉時萎交合無力。才交即洩。老年精衰。精薄。婦女子宮諸症。服後不但萎者立舉。且能延長。誠爲不幸病之至寶 美印高加索柏羅斯大醫生金剛鉄色藥片哈埠總經理處柏羅斯賑房總特約總代理奉天大生藥房各埠均有代售郵票代價加料每瓶現洋四元普通一元四 假金剛片很多購者注意

本品四十五年歷史

橫濱正金銀行 遼寧支店

資本金壹億萬圓（全部拂込濟）積立金壹億壹千壹百五拾萬圓

（日本電話）（代表番號）四九一一番 支配人社宅二三五七番 支配人代理社宅三四〇九番

◯總行 日本橫濱

▲分行所在地 東京、丸之內、名古屋、大阪、神戸、下關、長崎、青島、濟南、天津、北京、香港、上海、牛莊、大連、開原、漢口、哈爾濱、西貢、新嘉坡、孟買、卡拉奇、卡達、斯馬拉、巴達維亞、泗水、馬尼拉、利尼亞、孟買、卡拉斯、爾、馬巴、大必牙、斯倫、敦、里昂、漢堡、紐約、舊金山、斯安、布哩西、桑港、鐵列其、阿加、羅內、牙脫兒、器利、阿期、加羅內兒、紐約、安賽路

國際運輸株式會社

資本金壹千萬圓

營業科目
一、鐵道附帶運送業 二、倉庫營業 三、代辦及保證行爲 四、包辦勞力 五、委託買賣業物 六、直接或間接運送關於資金之供給 七、關聯前各項一切之業務

專務取締役 平田驥一郎

本社 大連市山縣通二三二番地

振替貯金口座大連七八番、郵便私書函大連局七三番 電信略號ダイレンマルン、電話代表番號三一五一番

支店出張所 大連、營口、遼寧、安東、沙河鎮、鐵嶺、開原、四平街、鄭家屯、洮南、泰來、通遼、長春、吉林、哈爾濱、下九台、松花江、伯都納、楡樹、雙城堡、傳家甸、安達站、滿洲里、昂昂溪、一面坡、龍井村、局子街、天津、青島、上海、浦潮、釜山、草梁、紋營、大邱、仁川、京城、平壤、新義州、元山、葛嶺、興南、清津、會寧、上三峯、潼關鎮、雄基、北、基隆、高雄、東京、神戸

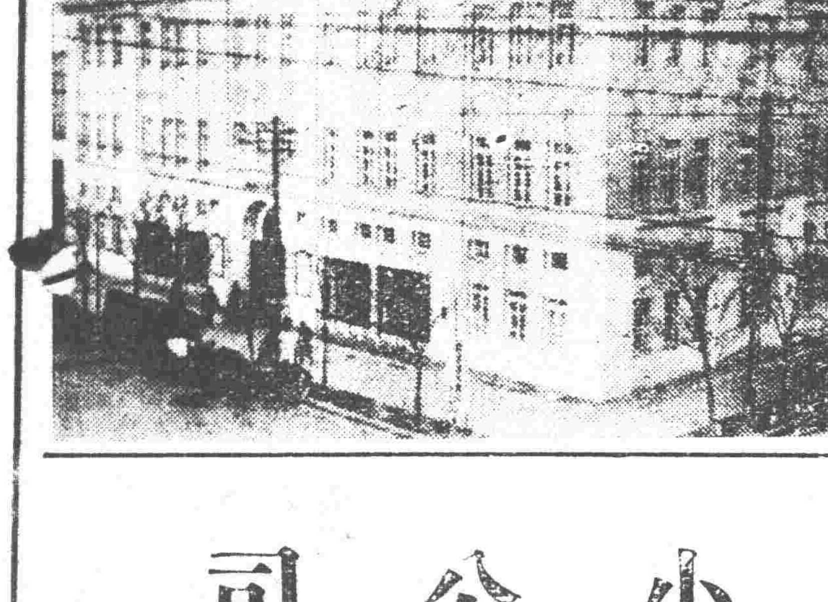

三越 商品標

●春季洋服陳列
●春季小孩洋服陳列
●新式化粧品陳列
●新到春季用綢緞雜貨陳列
●三越發售

各貨俱備物美價廉信用卓著歡迎參觀附設食堂山海時鮮簡易飲饌招待週全

大連市大山通 電話四一八一番

遼寧多小公司

窰業部（紅磚特價）本公司議決特價出售紅磚六百萬急速來定過數漲價

建築部 設計、製圖、承包、建築、

營業部 各種建築材料一切五金萬國牌載重培濟汽車

鑛業部（招募鑛工） 本公司現有鑛山一處坐落復縣即待開採如有對於礦務開採素有經驗者請到本公司接洽

商場緊要啓事

敬啓者各大商號訂租敝公司四平街多小商場房間均訂合同繳足第一期押金其第二期押金本應於本年開工之始來繳而計至今日開工已逾一月未繳到者尚有多數爲此謹登報端請訂租各大商號如約赶繳否則深恐開市時房間擁擠碍難撥與也謹此廣布

遼寧多小公司謹啓

地址遼寧商埠地馬路灣 中電話一五六二、一八六三、二二五、礦師住宅一〇一八號

五淋白濁一瓶斷根 哈郎淋濁丸

◎可怕的淋症

顏如桃花被以錦繡見如天女神仙而其體內則梅毒淋毒等之窟宅也 折花攀柳綺翠偎紅只是一夕之歡而貽百年之禍者往々有之美人可怕不特傾城傾國也世之年少男女染受淋症

◎多泄膿汁陽莖紅腫
◎尿溺澁滯混下血液
◎龜口封閉膀胱發炎
◎疼痛異常苦如割刀
◎夜不安眠精神悶鬱
◎見如治癒時常排膿

其痛苦異常或用坊間便藥灘縫一時或爲庸醫所誤病入膏肓噬臍莫及矣速般順和公司所發售哈郎淋濁丸（如服他藥無効之疚濁重症者特製哈郎淋濁丸購服定能應响）挿入尿道哈郎治淋座藥則尿道中所潜伏之病毒以化學作用悉數驅逐剗除掃絕根本不至十天其痛苦消滅斷無再發之虞世之患淋病者速服哈郎淋濁丸庶幾無貽百年之悔矣

哈郎治淋座藥以尿道消毒作用猛烈近來應用花柳病之豫防者甚多以此藥挿入尿道或塗布龜頭部即可完全豫防花柳之傳染也

藥價 哈郎淋濁丸 特製加料 大瓶四元五 中瓶二元五 小瓶一元二 普通製者 大瓶二元 中瓶一元二 小瓶六角

哈郎治淋座藥 大盒一元 小盒五角

哈郎良藥總發行 大連 順和公司

一切疼痛服下立止 哈郎止痛片

何種疼痛吾人最難忍也敝公司多年研究自出心裁發明一種良藥精製而成名曰哈郎止痛片如頭痛。牙痛。眼痛。腰痛。經痛。背痛。骨痛。傷風等症服用之在三分鐘之間必能治癒矣藥價每盒三角

代偽處

哈郎各藥各埠大藥房均有代售

洮南興隆街 和發順
黑龍江省城 富山堂
奉天日本站 誠昌堂
錦縣西門裡 義和堂
奉天小西關 廣濟堂
奉天小西關 新新
奉天鼓樓南 五洲
營口永世街 中西
哈市傅家甸 長壽堂
安東市場通 誠昌堂
遼陽西大街 義和堂
千金寨東街 安達
哈爾濱道外 德泰興
吉林糧米行 五州
安東道署街 瑞祥
長春北門外 中西
大連監部通 萃泰

遠東大會形形色色

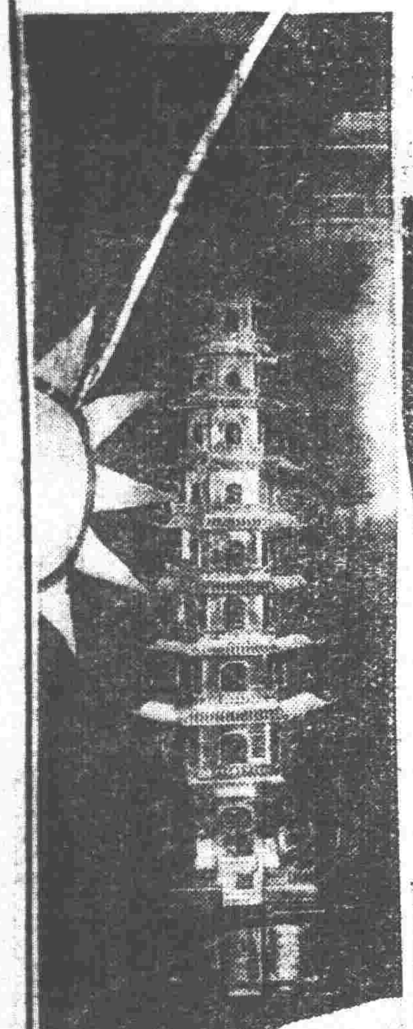

(上)蔣介石所贈之奬塔

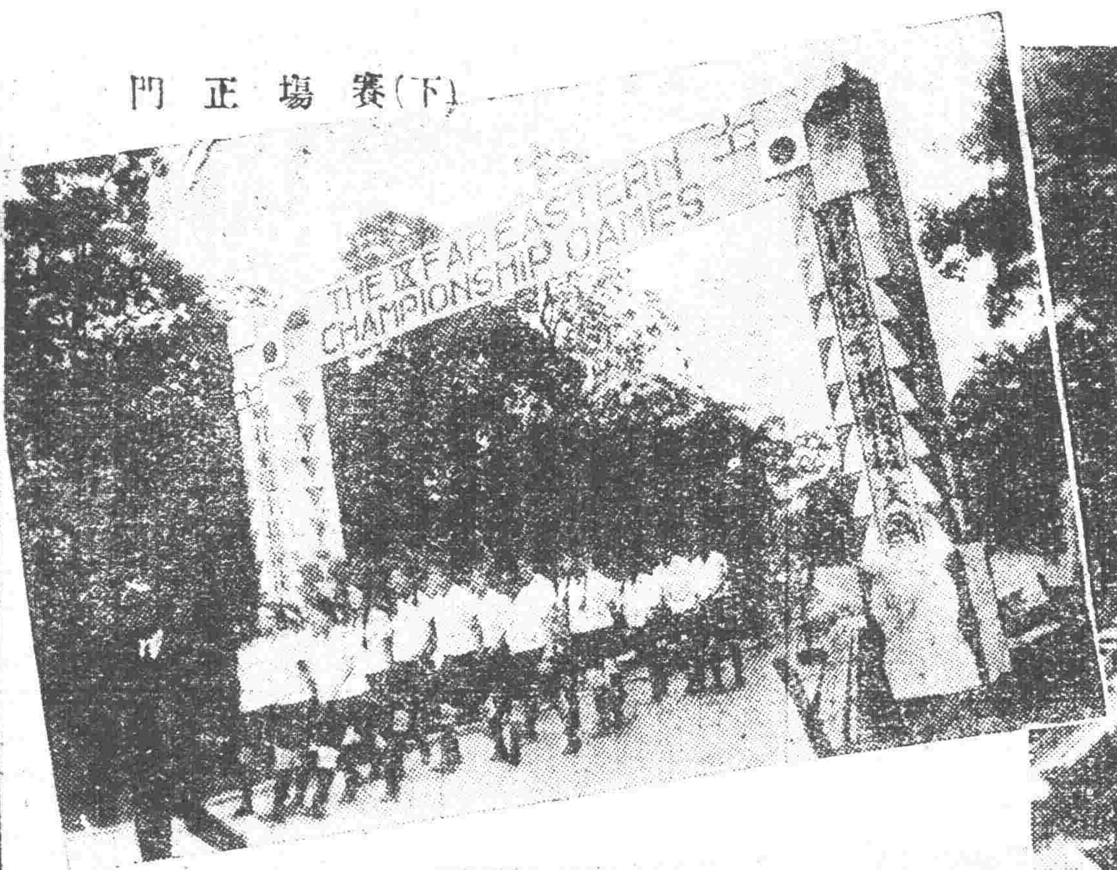

(下)賽場正門

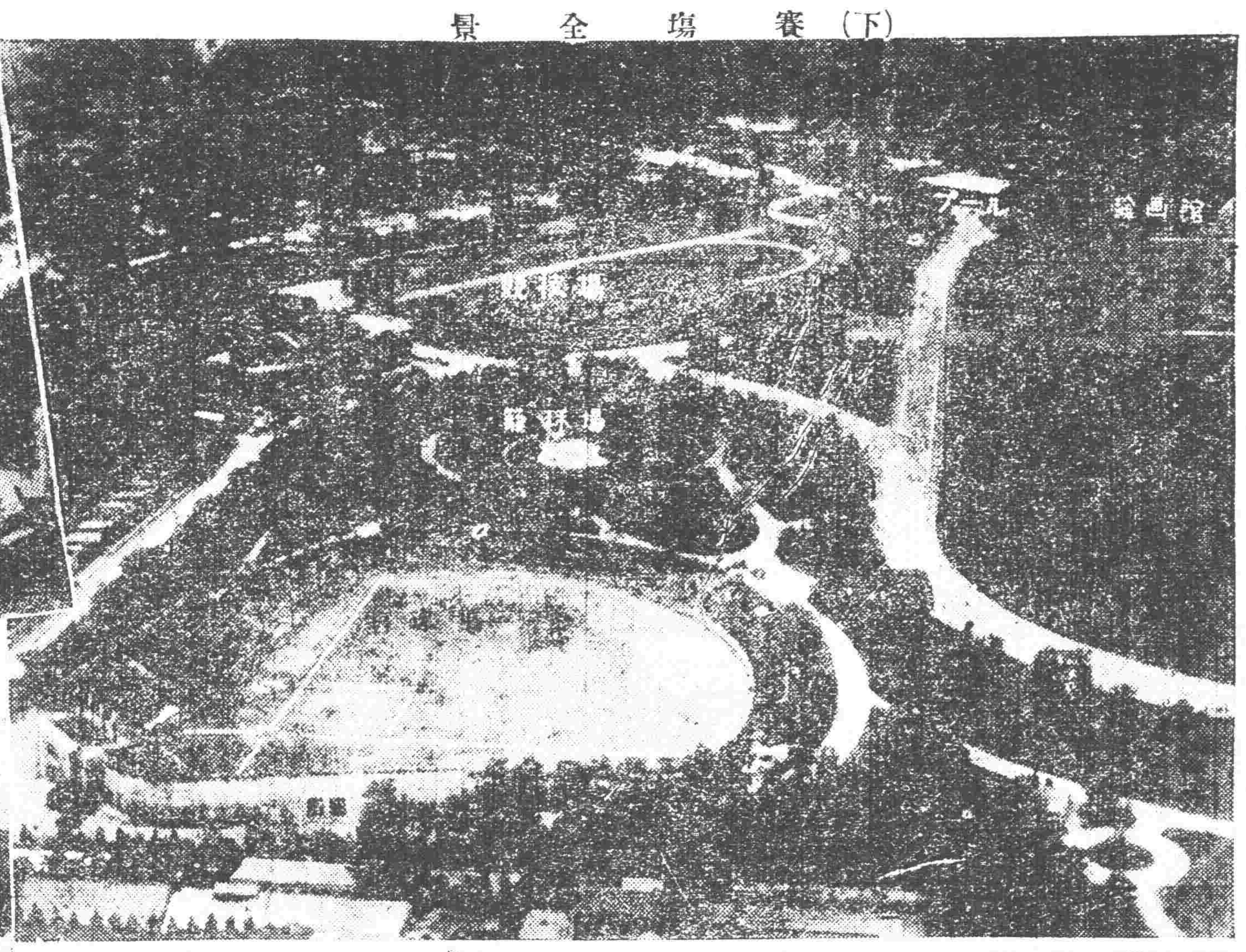

(下)賽場全景

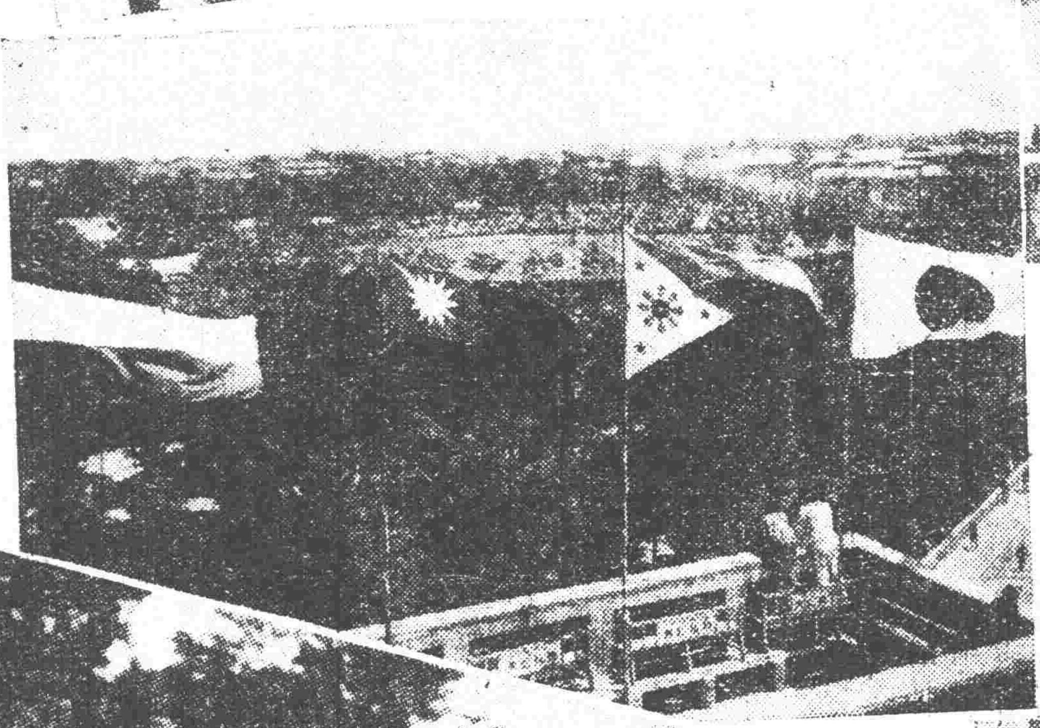

(右)會舖上之四國國旗

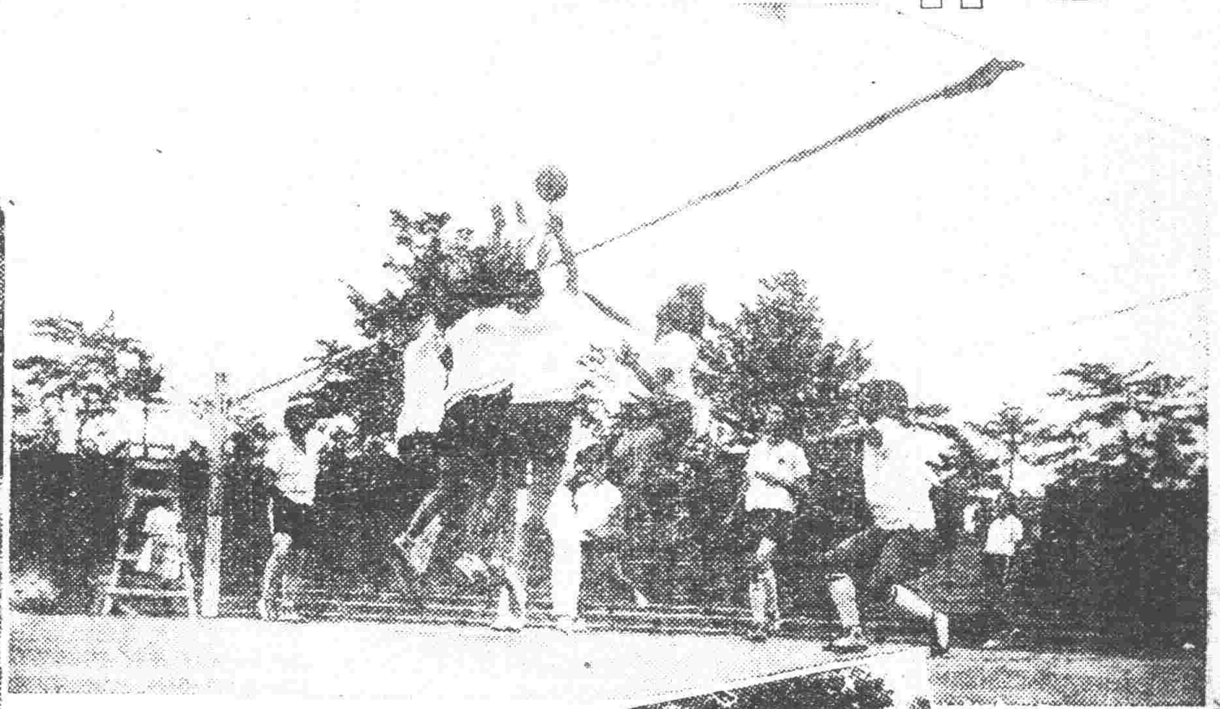

(右)中國女子排球選手之練習

(上)中國排球團

(上)中國水泳選手團

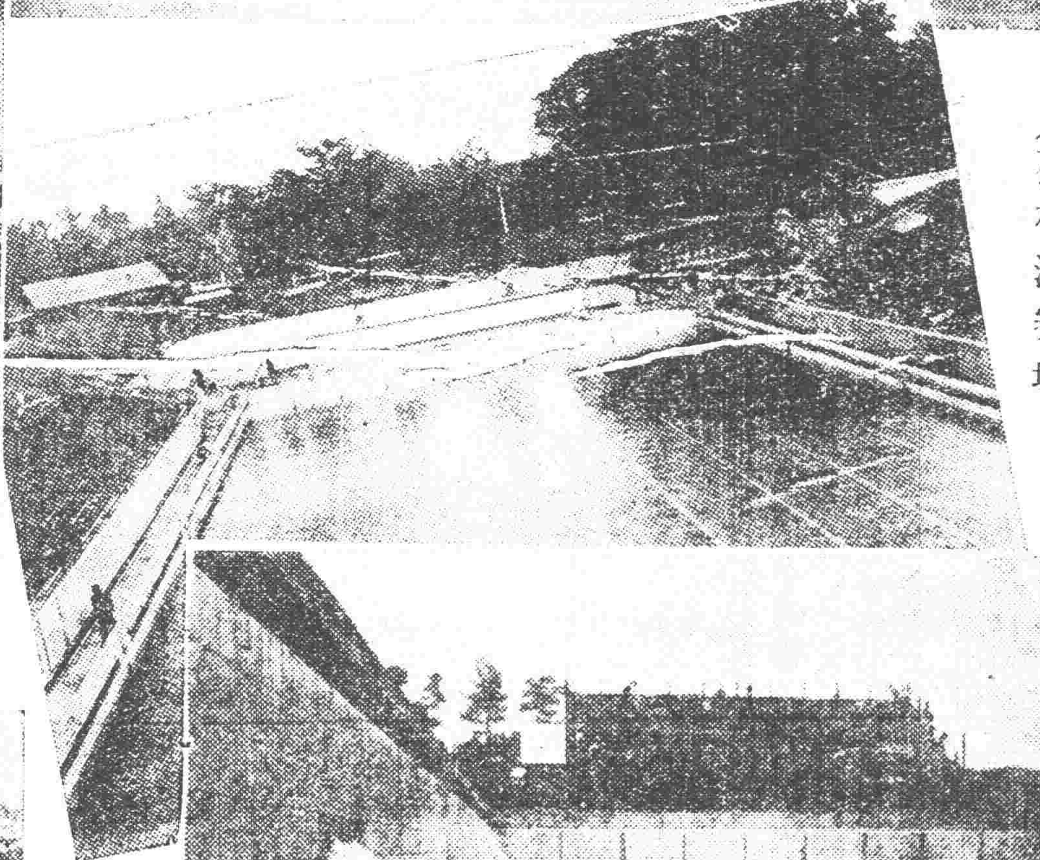

(左)水泳賽塲

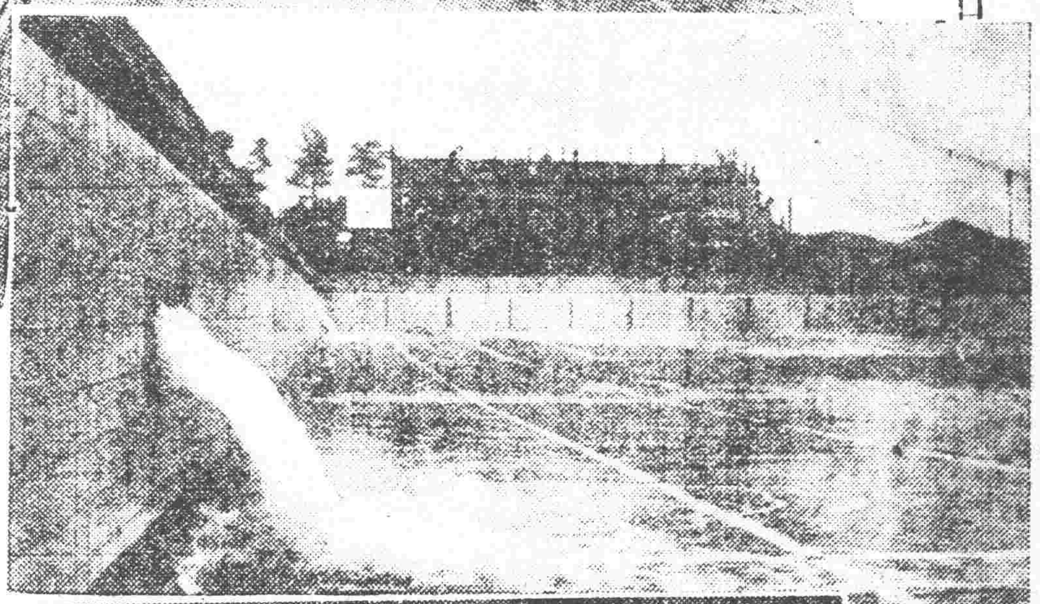

(下)水泳賽塲水口

(左)售票所

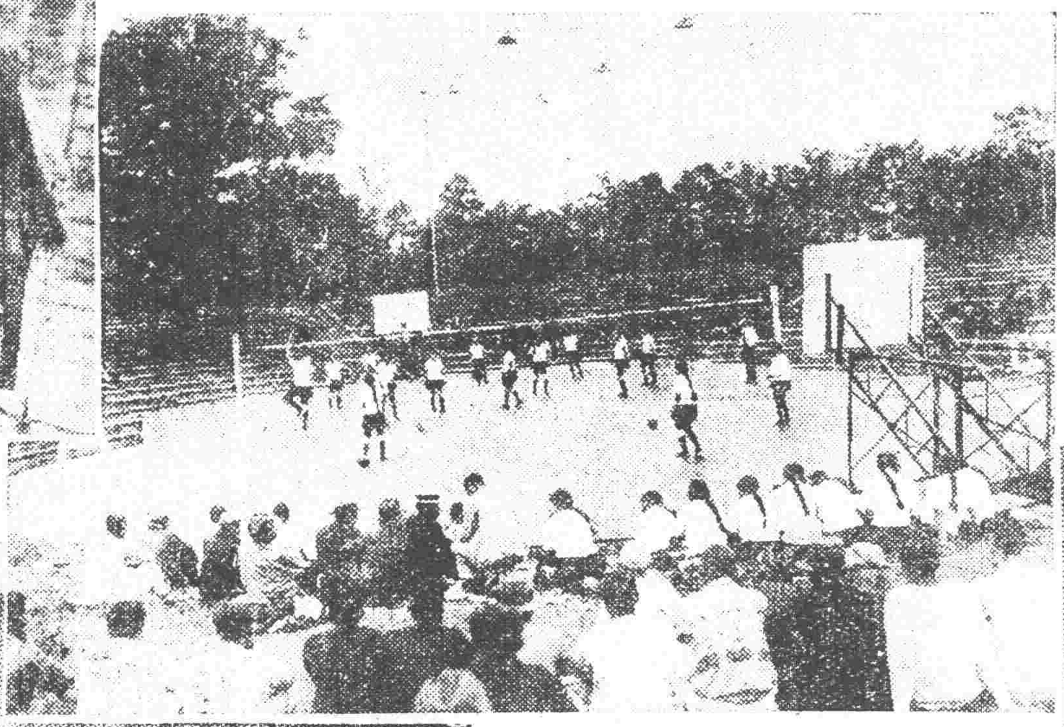

(上)日籠球團之練習

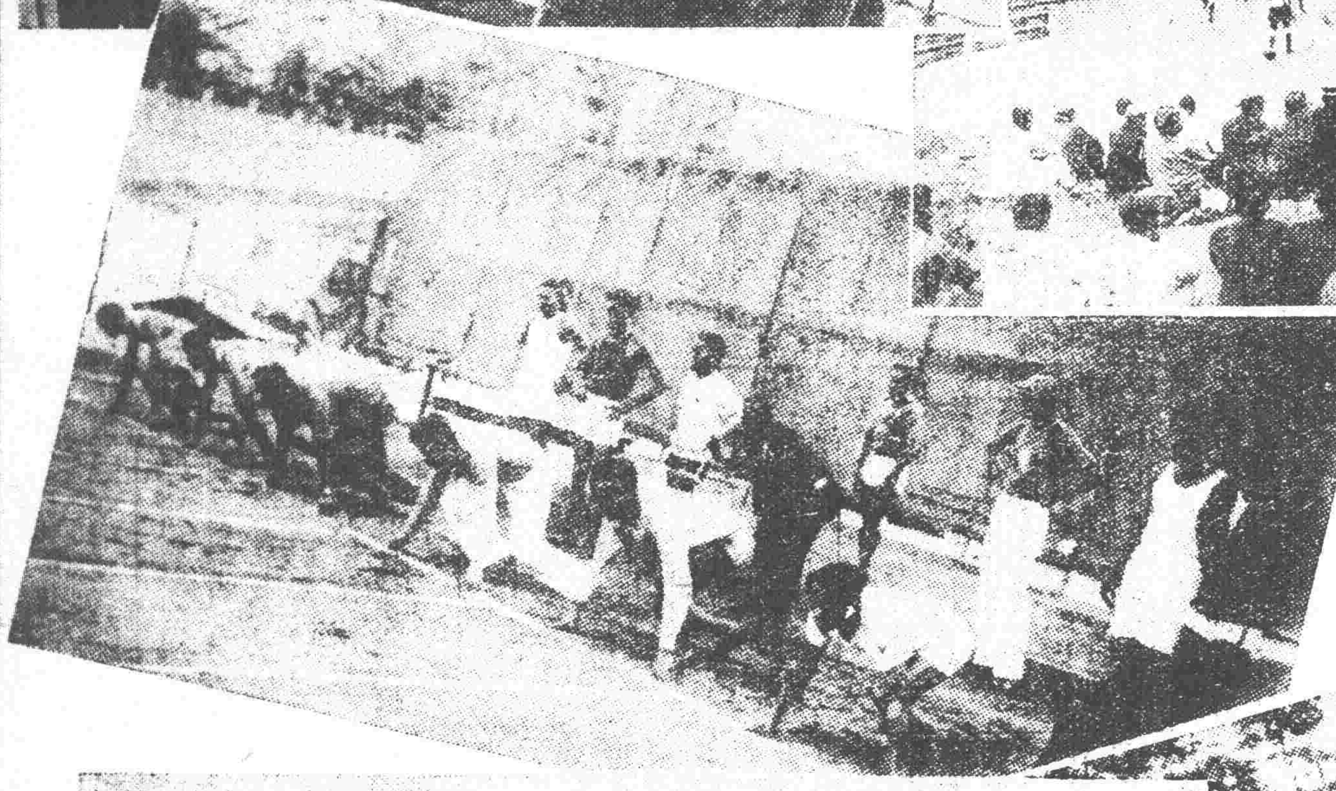

(左)日選手之練習

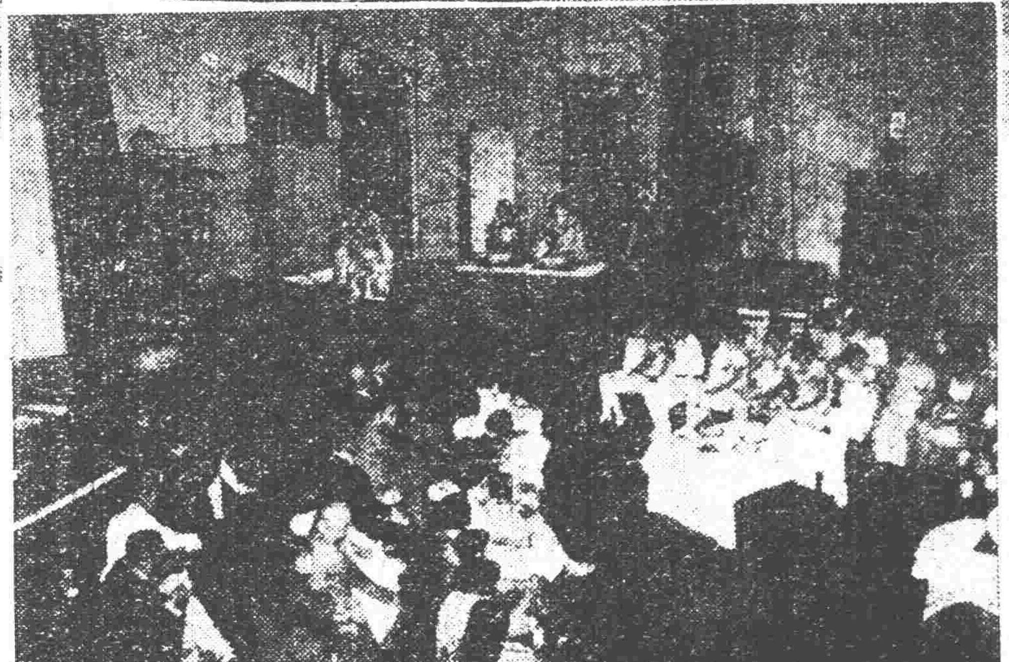

(左)歡迎女子選手大會

(下)中國女子排球團

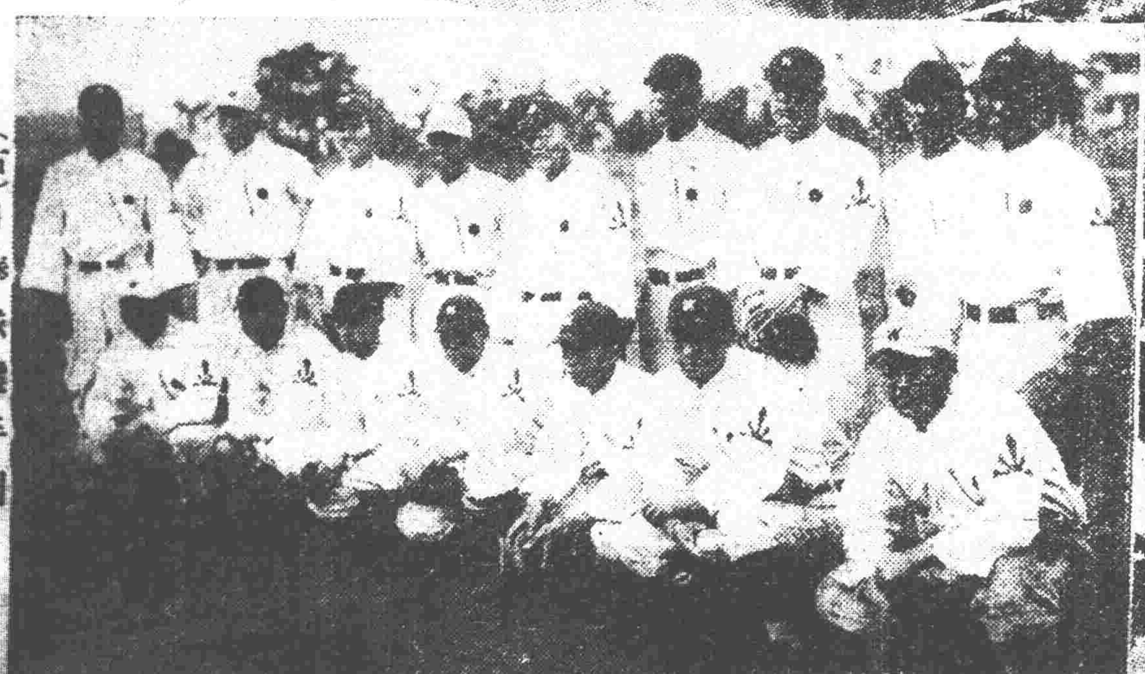

(右)日捧球選手團

(上)菲律賓聲援團

▲大連▼

衛生狀態頗良 醫師多於病者

據大連埠消息、最近本埠患傳染病者激減、目下大連療病院入院病者僅僅十名、又大連醫院傳染栗棟患者十二名、實爲該院開設以來未曾有之蕭條狀態、査本年一月至本月廿六日間、患傳染病者入院之數、計一百四十六名、較上年同期減八十名、又較最高記錄年算一千五六百名、則其減少不可同日而語、據大連警察署衛生係員談、每年及香蕉登上愈統行腸窒夫斯、但于本年呈此佳況、此不外市民之衛生思想愈形發達結果、不勝欣幸、再本年一月以降、至本月二十六日間、市內傳染病發生病別、大計如下、△赤痢三十五名△腸窒夫斯二十八名、△猩紅熱二十七名△疫痢五名△實布的里十九名△發疹窒夫斯三名、△巴拉窒夫斯五名△流行性腦膜炎九名△再歸熱五名、

日赤十字社 社員調査

日本赤十字社滿洲委員部、由四月末迄現在、調査社員人數、計日人有功章六十名、特別社員千十七名、終身社員萬五千八百四名、正社員二萬五千五百四十六名、共四萬二千三百六十七名、外國人之有功章九十一名、特別社員九百九十名、終身社員二萬六百八名、正社員二萬千五百卅八名、共四萬三千百卅六名、總計中日及外國人八萬五千五百三名、其所轄區域以大連署境內爲最多、計萬九千九百五十四名、其次即爲遼寧管內、萬二千二十八名云、

錢鈔市 交易近情

大連取引所錢鈔市塲、就廿八日之限度、鈔票買賣量二百十六萬元、總代金百卌六萬七千九百二十八元、標準價六十三元三角三分、本期量低已達六十一元六角賣方、泰記五〇三、井六三〇、裕昌源一三〇、德泰一〇一〇、山本一七〇、福聚昌一〇〇、買方、東永茂九〇、儲蓄一五〇、和盛泰七〇、泰信八〇、豐盛泰五〇山田八〇、福順一一〇、益發合三五〇、義成信三六〇、裕記七〇三菱一六〇、裕昌祥三九〇、（單位千元）

關東廳 出入預算

關東廳於本月廿八日公布、本年度歲出入之追加額預算、計歲入經常部、專賣收入三四五、九〇〇元、臨時部上年度剩餘金滾存九二二、五六二元歲共計一、二六八、四六二元歲出出經常部裁判及登記諸費九、七八一元法院及刑務所俸給三一五〇元警察俸給一、二三〇元、事務費九〇三三〇元、敎育俸給七八五一一元、勸業俸給一、一〇四元、專賣局事業費四二九、九〇一元、遞信俸給六八、四五四元、事業費一三六、七四四元海務局俸給四〇二八元事務費六、九一九、元、醫院俸給四五四二元、國債整理基金特別會計滾入五四、九八七元、諸雜支一、〇〇〇元、共總八九〇、六七一元臨時部大連市街擴張費五二七、八〇元、測量及調查費、七、〇〇〇、墻業試驗塲新營費四五、〇〇〇元、長春郵局電話交換裝置改造費二四五、六〇〇元 官有林 號整理費二三、七〇九元、租稅制度調査費三、七〇二元、共計一、二六八、四六二元云、

▲旅順▼

畑司令官病危

現在衛戍病院療養中之關東軍司令官畑英太郎中將、病勢較爲險惡、二十九日以來、頗堪憂慮、如三十日意識昏迷、脈膊亦弱、加以不時泄血、就中呼吸、據三十日午前六時診視云、幾爲絕望狀態、

▲長春▼

六月份 吉洋法價

本埠縣政府縣長馬仲援、接吉林財政廳令開、査行使吉洋、每月均有法價通知在案、現在六月份之法價、吉洋一圓、定爲吉錢一百 五十四吊 折收官帖、不可更移、以杜流弊、該縣長奉令後、即通知各司法機關、及商民人等一體知照云、

韓縣長歸來

吉林濛江縣長韓香閣、日前因公晉省、面謁當道、刻已事畢、乘吉長車來長、下榻於四馬路本宅、日昨拜謁各機關首領、俟將私務辦完、即行返任云、

▲鞍山▼

慈化寺開光演戲

湯崗子甘泉舖慈化寺、係唐敬德以來村人無力修補、以致破瓦頹垣滲漏不堪近經由東泰山碧霞宮道人即王發募化三年虔誠重修刻已工竣大殿三楹、甘泉山河爲之生色、擇於夏曆五月十三日開光演戲備有秧歌汗船等雜耍、已得滿鐵側許可、南自營口、北至奉天、往返車半價、諒各方善士必多往觀云、

▲朝陽鎭▼

兩會長獲獎

本鎭商會正會長陳俊卿、副會長劉夢九、辦理會務、五年於玆、對於地方公益、及各種慈善事業、亦毅然爲之、傾囊不吝、是以海龍縣政府特獎木質匾額各一方、文曰工商泰斗、見義勇爲、派專員來鎭、分贈於兩會長、本鎭工商各戶亦爲褒揚計、精製緞匾兩方、一爲熱心公益、一爲商民重望、於二十四日親送至陳劉兩會長府第、是日正値劉夢九爲子完婚、賓朋齊集、一時車水馬龍、頗極其盛云、

▲營口▼

限期兌換舊銅幣

縣政府奉省府通令、查本省改鑄十進現洋銅幣後、所有舊銅幣市面漸少、究其原因、多係奸商私運出境、或改造新幣等情、亟應查禁、並佈告商民限期兌換、以資收回云、

劃村事宜由縣專任

縣政府奉民政廳通令、查區村制刻已實行、所有劃村事宜、應由各縣專任、乃各縣多有歸公安局辦理者、殊屬不合玆特令中、除公安局執行方面飭辦者外、該縣對於劃村各事宜、務應專任辦理、以免紛歧云、

部令查禁誨淫物品

縣政府奉省府通令、案准內政部咨開、查誨淫物品、有傷風化、應加嚴行查禁、國際禁止淫刊公約、尤應遵守等情、仰各縣一體遵照勿違云、

法院催送指紋撮影

地方法院奉高等法院通令、查各監逃犯甚多、期其易於緝捕及辦別再犯起見、特飭各院將監犯各指紋撮影、呈送在案、乃各監送到者寥寥、殊屬非是、仰即尅期送呈、勿再玩延云、

農廳飭查水田數目

縣政府奉農礦廳通令、查前令爲擴充水利、曾派水利人員分往各縣、以資進行、刻因各縣水利成績、究竟如何、稻田數目、共有若干、亟待考查、

官即査報、以便考核云、

爐銀支票貼印花一分

縣政府奉印花稅處指令、據該縣呈請營埠市面不興、爐銀支票、使用較多、請暫予從寬仍照本省舊章、每票貼印花一分、以示體恤等情、應即照准、其他支票、不得援以爲例云、

規定警官升調辦法

縣公安局奉警務處通令、査各縣公安局隊各級警官出缺、向由本處派委、玆擬定升調辦法遇有警官出缺時、即以局隊出力人員、依次遞升、如乏相當人才、由縣呈處、選派他縣記名記功者調升、以昭激勵而期各盡職責云、

▲延吉▼

牛疫益形熾烈

延吉附近地方、最近牛疫猖獗、頭道溝、二道溝、龍井村、南陽坪、銅佛寺、傑滿洞等各地、日下無不盛行中、其他距春地方、亦有發生之情勢、據事門家觀測、此次牛疫爲惡性疫、傳染力極强、與普通牛疫不同、按現狀推測、此間一帶畜牛、當死亡三分之一、日下正在極力防疫中、

水道溝 佔地租價

延境每年種稻各戶、挖溝引水、佔用民戶地土、旱地一畝出給種米租二十石、或十石八石不等、稍有不如願、即以地主所有權、妨害旱田爲詞、不能通過、雖控之官府、亦無一定辦法、因此案迭出、吹噓不休、本年春由建設廳、派來史委員、來調查稻業、洞悉此情、呈請孫廳長、提交政治會議、議決議按照地方土地租價情形、公平酌擬三等價、由稻戶佔用水道溝地、照價辦理、地主不得額外要索、其他地租價、得公衆公議、否則仍執說、即以抗阻水利論、從重罰辦云、

戶口統計

據縣公安局、調查延境六大鄕、中國人戶口、確數如下、一區志仁鄕中國人二千零九名、計男七千七百十六名女六千五百五十五口、二區尙義鄕一千九百九十五戶、計男六千四百五十五名、女五千〇五十一口、三區崇禮鄕一千四百三十八戶計男四千五百七十一名、女三千四百五十一口、四區守信鄕二千二百九十七戶、男六千二百二十六名、女五千二百六十三口、五區勇㤗鄕一千〇三十八戶、男二千九百三十七名、女二千九百四十九口、六區春陽鄕一千五百六十二戶、男五千七百七十三名、女四千七百五十九口、共計六鄕一萬〇三百三十九戶、男三萬四千五百七十四名、女二萬八千〇二十八口、總共男女六萬二千六百

▲商台門▼

楊站長 舊地重遊

前在該站服務之站員楊孝親、調任豐庫車站服務、已三載矣、刻因本站副站長缺人、李詩綿站長因楊君人地相宜、應提陞本站站長、已於日前到任視事云、

兩要人熱心教育

龍井村、平民俱樂部、所辦民衆學校、成績極優、早已有目共睹、惟經費一項、支絀異常、雖賴各界熱心捐助、然道遠任重、該校辦事人、至感困難、延吉市政處、張處長、豐於普通教育、極爲注意、昨特捐助吉洋五十元、以資提倡、湯埠商埠局、湯局長亦捐吉洋廿元、民衆學校、得此補助、又可造就貧苦學生不少、若張湯二長官者、誠可謂熱心社會事業矣、

孫縣長 公畢歸來

孫作新縣長、赴省參會、因會議已畢、業於月之十九日、由省起程、繞道朝鮮回任、並聞和莊瑾三縣長亦同伴歸來云、

▲撫順▼

滿鐵總裁蒞撫 視察坑內極其熱心

仙石滿鐵總裁、於二十七日到撫順、廿八日早九時赴各方面巡視、除視察露天掘塲外、並欲一觀坑內掘煤狀況、遂抵大小炭坑 於午后三時半、由山西炭礦長久保次長坂口採炭所長等伴同、取炭坑作業服套於洋服表面、總裁手持文明杖乘昇降機由深達一千二百三十四英尺之上風孔下坑底、嗣由久保次長導引、視察坑內危險道、並說明華工作業狀態、查歷任滿鐵總裁社長、從無入坑視察之事實、且以七十四歲之老體不顧作業危險、無愧老當益壯、即以普通人言之、總裁此次入坑、爲迄於今日入坑中之最高齡者、故炭坑員無不佩服總裁意氣之勇壯、

▲本溪▼

溪城路添開特別列車

溪城鐵路定自六月一日開駛本溪三日沛（太子河上流距本溪七英里地）間特別列車、至太子河開發鐘點、每日六時五十分、八時五十分、十二時二十時、十五時四次、

▲鐵嶺▼

縣令催繳官地價

縣府奉財廳通令查淸丈事宜業經結束、所有各縣三陵官地之價、尙有拖欠、爲數頗鉅、殊於淸理計劃有碍仰該縣迅速

▲開原▼

教練所畢業

公安局附設警察教練分所、專爲造就警務人材、共畢業十五班、計學警四百五十名、因畢

▲鳳城▼

縣長記功

本邑縣長佟玉琛、自上年到任以來、認眞供職、對於淸除匪患、又屬特別堪盡職責、玆因民政廳、以佟縣長破獲匪案迅速、殊堪嘉許、若予記功一次、並頒給記功書一紙云、

處令厲行互保連坐

縣政府奉警務處令、以互保連坐、通令已久、各縣仍有未能澈底施行者、玆特飭令各縣長、嚴督所屬、切實考査、遇有通匪窩匪各戶、一經査實、即送淸鄉局辦理、以淸盜源云、

分局長履新

公安第一分局長郭景武、請准長假、遺缺經馬局長揀委徐永豐接充、徐君係警官班畢業、歷充軍警要職、爲人少年英明、作事老誠練達、此次升充分局長、對於警政、必有一番整飭云、

▲岫巖▼

偷牛案破獲

本城南街回民金福子、爲家貧所迫、竊取此鄉得路處耕牛六頭、僞稱係憑價所買、託城東于姓家暫爲給養三頭一二日、後逾五六日未來、于急將牛送至其家、金不在、定必來取、眼同韓甲長點明、其餘三頭另送付永祥家給養、此種偷牛情形、被一區常分所長査悉、派人由付家起出三頭、及至于家、始悉早日送交其家、遂將小偷並牛三頭帶所云、

▲西安▼

辦公益士紳得獎

西安縣教養工廠、原有房屋七八間、收容游民以資教養、齊興華縣長以減少地方游民、增進貧民職業、非將教養工廠加以擴充、曷能收淸盜拔本塞源之效、以此之故特向地方士紳募集鉅欵若干、在教養工廠內、建築瓦正房十餘間在案、經齊縣長將捐欵之士紳姓名呈報省政府給獎、經臧主席核獎各士紳、『熱心公益』匾額各一方、齊縣長自己出資並求前充國會議員某君書寫區額七方、計潘海路董事、魏化南爲議量兼超、財政監察委員會委員葉秀亭爲公平正直、聯村自衛團總指揮常秀山爲有勇有爲、財政監察委員會委員金作武爲公正通達、電氣公司協理姜振國爲尙義樂施、前縣中學教員滿瑞宸爲急公好義、縣會爲群力、省政府與齊縣長、共頒區額十四方、擬於日內即行贈送、以俾該士紳等懸掛、安邑地方士紳風有急公好義、兒童勇爲之舉、齊縣長除呈請省政府頒給區額外、自己復加以獎勵、如斯辦法洵可謂之策勵有方云、

▲西豐▼

奉局令槍斃盜犯

西豐縣政府縣長馮子安、奉到淸鄉總局電令、強搶部家店李家案內正犯王忠林、紀萬林、吳景升等三名、判處死刑、業經核准、著即槍斃示衆等因、馮縣長當於二十七日早八鐘、提出該犯等驗明正身、綁赴刑場、執行槍斃、以寒匪膽云、

調査各地之價、尚欠若干、赶期呈繳云、

▲四平街▼

瘋病女串親失踪

本驛鐵道東益興街住戶劉滿堂之幼女、年十六歲、乳名彼小、素有瘋病、於二十日早飯後、聲稱赴姐家串親、昨據伊姐家來人云、該女並未前往、劉某除煩人查找外、並分散懸賞廣告、如有將女送回者、賞謝現洋百元云、

▲昌圖▼

婆媳不睦唆子離婚

城南馬神河住戶路廣居、名義正、歷充科長要職、家道殷寔、品行端方、其長女許字北小塔子富戶曹大凱之子曹京哲爲妻、五年前經曹宅迎娶、夫士感情、尚稱融洽不期乃翁偶得時疫、遽而逝世、其姑心性特殊、待遇乖虐婆媳間時常口角漸次反目、甚至見面不面交談、無論事之微重一經爭執各不相下、於是曹母唆子提起離婚、曹京哲、一方面逼於母命不得不遵、情難捨、一方面夫妻感情醞釀日久、仍無美滿結果遂於數日前在法院呈請離異說者謂五年夫妻、果一旦離異、殊爲可惜云、

方云、

高局長打下人票

西安縣政府齊興華縣長、對於地方治安、異常注意、自春徂夏、幸無大股胡匪案件、不意月之廿六日、有八區管界道高村會所電話報告、謂民戶王貴勤家突去胡匪七八人、搶去大槍兩枝、手槍一枝、騎馬一匹、並將王貴勤、王貴春綁去等情、公安局長高鳴九聞此報告、即率公安騎兵楊雲峰隊長及隊兵、前往擊事區域、至則匪已往東竄逃、高局長率隊往追至東豐縣境、三塊石地方、與匪相遇打下、王貴勤、王貴春人票二名、大小槍三枝、而匪徒乘天黑之際竟往東北奔吉林省境逃去、聞高局長將人票槍枝爲西帶回、公安隊尚在尾追中云、

▲北鎭▼

逛廟學生綁去九名

邑南關陽驛街、舊有藥王廟、於陰曆四月二十八日開會、有該鄕學生前往逛會、下午十時許、陡被胡匪綁去九名、不知去向、能否贖回、容訪再誌、

租契租金折現辦法

縣政府奉省府令開、田房典當抵押、及錢欵借貸、以奉票本位抽贖償還、折算現洋辦法、早經規定在案、惟租契租金、係屬奉票折合現洋辦法、尙未明定、各級法院、均無所依據、乃規定租契租金、應按訂約之際、每元奉票折合現洋若干、即按現洋數交付租金、可將折合數目、註於原契約之內、不必另換新約、並自本年起算、不溯既往、於二十三日通令各縣公佈週知、已飭高等法院令飭遵照、依據辦理云、

▲錦縣▼

急賑會捐款數目

本縣籌集急賑會、承地方各界領去捐欵收據一百八十冊、幷荷鄭蘭亭先生自動捐助三百元、李鐵珊總辦電匯捐欵大洋四百元、此外尙有自捐及代募者如下、朱伯舟先生代募八十四元八毛青年會女平民募三十元〇六毛六分及團長捐募五十七元五毛王邦傑先生捐募四十七元達成學校捐陸拾元又拾參元八毛田樹森先生捐募參拾壹元第二學校捐二拾五元一毛第二高級中學捐壹百〇九元八毛五分楊秀峯捐募二十四元四毛劉團長捐募陸十一元一毛崔局長捐募廿五元一毛林松岩捐廿元五元五毛曹樾安捐募八元石春霖捐募七安信生捐募七十元沈典獄長捐募三十八元一毛青年會幼稚園十一元二毛又二元二毛田暢陽捐募四十元史夢符捐募四十七元七毛六分第五小學捐募十二元九毛共收大洋一千五百七十元〇九毛七分至若匯款數目（一）五月廿一日匯天津陝災急賑會朱子橋將軍收五百元（二）五月廿四日又匯去八百元尚餘二百七十餘元一俟再集有成數尅日匯去以濟災黎云

▲興城▼

公安局局長易人

興城公安局長翟湛亭、到差以來、諸事謹愼、並無大不體處、不知何故、竟被撤差、所遺之缺、經警務處委任王某接充、該王某於廿六日晩車抵興、翌日午前即到公安局先行接印視事、所有一切交代、俟前任辦完後、再行正式接收云、

因小忿槍斃兩命

邑西小盞州屯住戶金王氏、與其房戶史某、因增房租、挾有微嫌、又其同屯住戶張劉氏因去年竊取豆子、亦與史某發口生角、本年廿四日、該張劉氏至金王氏家串門、忽被史某瞥見、想起前嫌、遂用大槍先將金王氏擊斃、張劉氏正欲逃跑間、史某又用槍將張劉氏擊斃、事後經該管村長將兇犯史某綁送到縣、呈請究辦云、

▲梨樹▼

一女兩聘應該被控

本邑海峯里胡同徐翊之女、原經媒人張國山于萬發、許字于洪章之子爲妻、後于某搬赴江省拜泉縣居住、徐翊異想天開又託李學成作伐、聘於樂成瑞爲妻、定於二十八日迎娶、當經前媒人張國山等告發、並與于某去電、促其火速回梨、俟後如何解決、容訪再誌、

▲雙山縣▼

教養工廠廠長履新

教養工廠廠長一職、由縣委唐思中充任、刻已接收淸楚、開始工作、該廠現正添築平房十餘間、以資擴充、當必有良好之成績云、

浙墾民過雙

東三省荒地較多、移民開墾誠爲實邊要政、玆由浙江移來墾民二百三十餘名、赴懷德縣試種水稻、由縣派車運送、並令公安隊保護出境、該墾民到城一日、所有食宿等費、均由商會代備云、

▲安圖▼

陳連長勦匪獲勝

駐防本邑陸軍二團一營第一連步校連長陳意、日前帶隊赴四區大小沙河一帶剿匪、行至陽草溝、與匪相遇、双方開槍一小時、匪勢不支、即行潰逃、遺下人票三名、係延吉龍井村三合棧回民李永生、及赶羊之工人、該連長、于五月廿一日將人票羊一並帶回、令其李某覓保交還云、

▲依蘭▼

三分局稽査易人

依蘭太平鎭第三分局稽査董靄齡、因有他就辭職、公安局劉局長、以稽査職務綦重、未便虛懸、當委胡振庭接充、聞胡曾任海關統捐各要職、必能勝任云、

中學失火幸未燎原

本邑縣立初級中學有做飯草房三間、於昨晚九鐘許、因燒火猛烈、由煙筒飛火星、落在房上、被風吹活、陡然火起、幸經鄰人瞥見呼救、担水撲滅、未致燎原云、

▲樺甸▼

教育局遷回舊址

教育局長田石齋氏、近以本局與第一校師範班、同院辦公、然以第一校師範班地址頗窄、不敷工作、遂又覓定大街路北之該局舊址、臨街房六間、仍欲遷回故址、所有現址、讓與該校、以資各得其便、該局長刻飭王書記日在新址督工修葺、一俟蕆事、即實行喬遷矣、

道德會舉定會長

查本邑萬國道德會樺甸分會、曾於民國十年前、由本地士紳王巢閣籌備成立、嗣以常年經費無着、旋即閉歇、玆者、有本地糧戶姜子岐、崇拜舊道德、仍於今春姜氏對於復活問題、極力提倡、嗣經多人贊助、即於本年四月底成立、當假定借字會地址、暫爲辦公、以節經費、旣而於本月初、舉行選舉正副會長、姜子岐得票最多、當選正會長王巢閣 及曹某次之、當選爲副會長、日昨會開全體會議、當由正副會長提出進行步驟、逐一可决、刻已着手籌備經費、各會員亦踴躍捐輸、大有蓬蓬勃勃之勢云

▲大賚▼

承審易人

本縣承審李仲三、奉省令調升高等法院推事、業誌前報、現在李承審已辦交代、預備晉省遺席由省府任命康毓良接充、不日即行來賚履新云、

▲青岡▼

娘娘廟會熱鬧

縣城西南隅關岳廟後殿、附祭三霄娘娘廟、每年陰曆四月初八十八以及廿八日三期盛行因社會積習、每屆一期熱鬧非常、初八已過、昨十八日、由午前五時起、燒香了願之善男信女、步行者乘車者途爲之塞、最奇者妙齡、頭頂紅少女布一方、站在娘座前、許久不動、名曰站班、此外有一步一叩頭者、長跪不起者、倒騎驢者、燒紙馬者、還替身者、形類紛繁、迷信殊甚、公安第一分局、因恐男女混雜、有碍風俗、預先派兵蒞場彈壓、分男東女西兩門出入、秩序尚稱不壞、廟內則香烟繚繞、住持道士、誦經念佛、敲鼓撞鐘、寫黃表索香錢、忙碌異常、廟外擺床營業、櫛比鱗次、肩挑小販、星羅棋布、幾無隙地、較之去歲今日特別熱鬧云、

▲林甸▼

教育社成立典禮

林甸教育局長張自衡、蒞任以來、整頓教育、不遺餘力、客冬籌設通俗教育社、遴委張景陽爲社長、創辦以來、日見發達、近將諸項設備完善、五月念一日、經張局長與該社補行成立典禮、事前、函邀各機關參觀、是日紳商各界到場者數十人、行禮畢、由張社長報告成立經過情形、次由張局長訓詞、務希服務人員、逐日勤勞講演、開通風化、啓發民智、再次來賓祝詞、畧謂我邑教育事宜、從張局長接辦數月、不辭勞怨、認眞刷新、教育前途、蒸蒸日上、實與地方學童、造福非淺、事畢撮影而散、

▲樂安鎭▼

宋子毓被誣

本鎭士紳宋子毓、秉性正直、言語剛烈、每因排難解紛、有獲罪於人之地、去歲宋充本鎭商團監理時、有殺人綁票之匪首段木匠、潛入樂安、幾被宋君拿獲、因之啣恨入骨、今歲該匪落網、遂生反噬之心、希圖陷害、以釋其恨、若宋君者、可謂無端被誣矣、

已備齊、不日興修、以期治事通而便商民云、

▲巴彥▼

翟主席爲母祝壽

五月廿日爲巴彥縣長翟恩之母氏劉老夫人誕辰、翟因事蜩螗、地方不靖、爲國服之不遑、何能鋪張、爰即拒贈、僅在縣府敬治桃麵、待來賓云、

▲甘南縣▼

杜縣長勤政愛民

本縣主席杜湛恩、于四月日蒞任後、即召開會議、委各科主要人員、並面諭司法任、對于人民訴訟、迅速判結、不得稍有延誤、致累鄕民、來人縣報納大租、即時收款給捐票、毋許額外勤索、故刁難、再法警下鄕傳票時、按路途遠近、照章發給飯費、不准勤索分文、如敢故違、經查出、定必從嚴罰辦、查南開闢未久、人民星稀、北山林、南鄰大江、久爲胡匪藪之區、剿不勝勦、防不勝防、自杜氏蒞任以來、特飭警衛團、互相聯防剿捕、現在地太平、胡匪潛跡、均賴杜氏劃有方、商民無不稱頌云、

▲海倫▼

省督學來海査學

黑龍江教育廳、爲整頓學務起見、特委督學數人、分赴各縣考查、以重教育、日昨午後九時、有該廳督學員、栗某、乘坐火車到海、下榻教育局、對于師中高初各校職教員之頗情、及學生課程、逐一視查、何日起程、尙無一定云、

學生旅行

日昨早十時、中學高等師範及各初級小學校、兩等女子小學校、由楊縣長、同各校長教員、率領學生一千餘名、經過大街、赴東門外、火車站一帶旅行、午後四時、始行回校云、

▲密山縣▼

添設長途電話局

密山縣半截河通訊、縣長馬長翰、蒞任七年有餘、對於地方公益事項、無不盡力提倡、前者全縣會議、公同表決添修長途電話局、局長一席、已委前駐防密山步兵營長徐道五充任、電杆由各保分担籌備、現

▲通河▼

股員提升分局

本邑一區分局長宋樹德、腿疾病故、所遺分局長缺、公安局行政股員闞治平升充、遞遺行政股員、以二區局員震提升、所遺二區局員、以公安局僱員于學文提升、第二分局長李明東、因事請假、缺查有公安局稽査長前任一分局長楊振吾、精明諳練、充警官、富有經驗、堪以提各員於日昨分別到差視事

▲富拉爾基▼

范團長來事富視

駐防軍十四團、本旅整理改爲十七旅十四團、孫團奉令調任十七旅參謀長、現十四團團長調該旅范參謀長編接充、業於前六日來富視事查范團長、吉林双陽縣人、定陸軍官學校畢業、曾充要春多年、今任團長、定有一番

▲朝陽縣▼

令水警協助剿匪

商埠公安局奉警務處命、各縣境界、每遇青紗帳起、盜異常猖獗、雖經公安隊堵奈縣警力單、勢難撲滅、除令各水上公安局外、仰該局防水上警兵、一體協助剿匪

神皋雜俎

歡迎投稿

小說

浪漫小說 靈華的傲放（七）（小天）

青年詩人說道『神啊！像你們這樣的幽靈聖者。都不能對宇宙間。解脫一切。埋沒了你們的雄心。難道像我這樣肝肺崩裂的人間青年。那有鮮血不能怒濺的一日。你既這般說出憤慨的話來。如何握住了我的兩手。而不使我見你一面。同時。還要勸我冰冷麻木與忍耐呢？

幽靈說道『這不過是我的一種試驗。看看你終久是不是一位熱烈聰明的青年詩人。大概我在從前某一個時代。曾經勸告了你。你在這宇宙中。只好當一塊頑石。當一株枯木。千萬不要向人類萬事。再引動了你的青春豪情。至少你不曉得世界什麽算是悲哀苦惱。但是你終於不能聽從我的勸告。變成頑石枯木。如今你又走到這個崖頭。想要自殺投海。我雖不願意人間青年。全行自殺。然而我却極爲佩服有此自殺信念的人。都是心地光明。不負天地生了他這一位顯慧的英俊驕子不過。即或到了自殺之時。也得使着自己的靈華。變成了一朵高傲鮮花。令人類見了發生莫大的欽歆恐怖。便是那銅筋鐵肋的父母遺體。也得教他香浮蒼溟。屍身在滄海裏邊翻出來一個今古奇絕的滔天浴日。那豈獨表示千載不能屈服。而且更表示出來死是一時所不得已。青年啊。死固然是人類最後的歸宿。你須曉得。青年一到了我們的境界。那便不能再和人間重相見了。所以我要告給你。我們從前在人類黃金時代的豪情鐵胆並表示我們的悲慘悽切。但是如今呢。我們是成了宇宙的幽靈。與你還是立於兩個世界。青年啊。從今以後。我不能再勸你一味忍耐。我更勸你不要永想自殺。還是挾着你的英勇回向人間去罷。

青年說道『神啊！我覺得我雖是不願醉生夢死。走肉行尸。但我却無路可尋。恐怕那一切仇敵。都不能再行容我。我眞有些胆怯起來！』

幽靈說道『那麽。你若是這般胆怯無爲。那不獨辜負了你的絕世聰明。我眞不肯與你再相見了！』（未完）

春之溪畔（續）（劉慧男）

水綠波。映着那碧天霞影。兩岸翠柳絲絲。在春的薰風裏蕩漾。同時他的那靈魂兒。也就在溶化了這春之溪畔。『纔來麽先生？今天功課忙吧。不然來的這樣晚呢？』他又照例的工作了。這春之溪畔。好像他的慈母一般。似乎不可間斷的而去定省。坐在圖魚磯頭上的戴公。疑惑他較常來的遲而發問。

戴公是□村裡的長者。蒼白的鬚眉。强健的身軀。最令人崇拜的。便是他那慈祥的面孔。以及和藹的性靈。他腹內蘊藏着淵而博的學術。因爲厭棄這人生的虛僞。纔作網魚事業而消遣。霞影因留連而相識。因相識而相知。現在竟成爲溪濱忘年之友。但是霞影可敬他若師。

『啊！不！今天身心很不舒適』。霞影說畢。一聲不響的站在他身後。欣賞這溪濱日暮的景色。

蔚藍色的薄雲。從天之盡處。一層層都增長上來。隱沒深山之後的斜陽。反映了半天紅霞。遠處嬌嫩的綠柳。點綴着這赤色的雲霞。令人越看越愛。他的靈魂是被陶醉了。身體在癡軟了。親愛的大自然母親啊！每逢我心兒焦燥的時候。若是驟到你的懷裏。你確能安慰你這漂泊的孤兒。

霞影波光。水天一色。幾隻雪白的鴨。漂蕩在綠波深處。這自由浪漫的生活。該多麽令人艷羨。從牠們的自由。連想到人生的無味。人生。人生。夢一般的人生。是死一樣的煩悶。有誰能來探討他的究竟。？唉！人生又何所謂？。

從學校的生活。步入了社會。二年來的經驗。我所得到的。是頹喪。流淚。結果只有使我灰心。敗興。我知道了。實在的知道了。人世這樣的狡詐。社會是這樣的虛僞。我最膩的便是那形式上的周旋。和他們恭維。客套。的無味。三戰同窗的知友。朱君—樂康—來信說……那形式的周旋。有何取乎……。這話我是十二分的贊成。相信他是和我唱着同調。唉！朋友。在茫茫的人海裡。最難得的便是知己之友。尤其是現在社會上的人們。多半是口是心非—我也在內—虛僞。客套。恭維。……！帶着這許多的人。我不敢相信他們是我的朋友。他的心弦緊張了。心湖在澎湃了。白鴨搖搖擺擺的。先齊上了岸。去找牠們的歸宿。柳絲在飄動了。鏡子般的水面。也一波一摺的起了皺紋。蘆葦深處。鼓起哇聲。也許是不平之鳴。——攪亂了他煩悶的思潮。一天的勞碌。手足疲乏。腰兒酸痛。於是乎他便去覓歸宿。好尋一個快樂之夢。

黑板事業
粉筆生涯
朝日兒寵索。
終歲磨牙。
夕陽影裏
徘徊在春之溪下。
滋潤我將萎的生命之花
歸去吧！歸去
莫留連這溪濱晚霞。

五．四．自前年餘泡投

筆記

▲易經引義（陶明濬）

介于石不終日貞吉

處豫之時。得位履中。安夫貞正。不求苟豫者也。順不苟從。豫不違中。是以上交不諂。下交不瀆。明禍福之所生。故不苟說辨。必然之理。故不改其操。介于石者。不終日明矣。正義曰。介于石者。得位履中。安夫貞正。不求逸豫。上交不諂。下交不瀆。知幾事之初始。明禍福之所生。不求逸豫。守志耿介。似于石。然見幾之速。不待終竟。一日去惡脩善。相守正德吉也。以中正者。正義曰釋貞吉之義。所以見惡事。即能離去。不待終日守正吉者。以此六二。居中守正。順不苟從。豫不違中。故不須待其一日。終守貞吉也。按豫之爲卦。主逸樂之象。而以安樂太過之故。易以溺人。人受其陷溺。往往不能振拔。有功亦必墜。有事亦必失。有身命亦必不保。必有道以正之。不爲所困。又不失其樂。此人所當耿介如石也。石之不可轉。不可破。有堅固之特操。君子比德于石。則其耿介也可想而知。非中正之人。安得比此。不終日。言人之能見幾也。耿介之人。每固守一道。堅執一理。牢不可破。是以成事。亦足以敗事。人之如石者。是守經而不能行權。其處常也。猶之乎可。其處變也。則必受非常之禍。雖介如石。而石未嘗不可以碎。名節固完。而事業不免于敗。于是以不終日三字訓之。不終日者。其見幾之速非常敏捷。不必終日之間。而其幾動之微。朕兆之先見者。已無不知之。不止全身遠害而已。國之興家之起。未有不賴之者。世之耿介者固多。如石之介。而不能見幾而作。禍之至也。往往功敗垂成。世之知幾者亦不少。而中無持操。不能固守一節。以致茫無主張。亦與夫畏首畏尾無異。二者均之失也。不如以中正之道行之。以言其智也。則可以見幾。以言其勇也。則不失耿介。而以中正之道處之。則如仁者之有智有勇也。以之行天下治國家無所往而不得矣。

別錄

▲滿洲文獻餘談（續）（稻葉利夫述 T生譯）

十二、國書之授受

儀禮問題經久日論爭之結果至五月廿七日華側已稍呈退讓形勢。華側官人等。訂問于俄使曰。我清朝之禮節。在內廷朝賀處。有皇帝之王座。四面有百官侍立。由官吏會同之呈遞國書。如是則貴使意見以爲如何。俄使答之曰若進至王座前。呈遞國書。此自初余之主張。實爲至善。惟『汗』（康熙）在當時蒞此王座否殊屬問題如『汗』之姿顏隆重不宜爲外人所看。僅以設簾隔之。亦所不妨。但願『汗』於親見時切實蒞止爲余所最希望。官人對之曰皇上蒞止乃到底不能之事因說明『王座』對方設有特別之場所有二個議政官站於此處有百官繞圍之。議政官之前安有一桌俄使須率領隨員進至該桌之前恭捧撒爾親翰置於桌上然後由議政官提取親翰遞呈皇上。皇上亦距離不遠之處。尙存二名喀黎（譯音即康熙宦廷最高官職當時俄側稱以如此）傳達聖旨。如傳我皇上聖意問俄帝之康健。當時俄使應作何等答答。須特爲恭敬得體。或者二喀黎無何等之言語。非即爲退出不可。若當場提出種種交涉希冀討論。乃絕對不可之事如有欲議。須俟之退朝後。告明吾等（官人）因吾等奉有帝命担任與貴使磋權折衝一切也』。即此次待遇之禮。亦詢爲空前未有之大讓步。對於俄側實有殊榮云云。

俄使亦躊躇良久。因奉有撒爾儀命將此國書須手交於『汗』之自身。故殊難輕易妥協於是又提議曰。如有『汗』之兄弟。可由汗之兄弟轉呈。是亦爲變通之法云云。

官人等聞之。依大使之主張。再三討論。□而答告曰。皇帝官位。遂於『喀黎』捨喀黎而爲之。殊不合理。故對於貴使提議。勢難聽從云云。

此時南懷仁爲求俄使之困難。對强硬論者間。百方勸慰。惟終無若何效果。俄使於此。已至於不得不妥協之境地。乃於六月五日。在康熙帝之內廷。將俄國之國書貽品。一併手交於喀黎矣。

然俄使第一難關。雖已渡過。繼之有第二難關。又迫於躊躇之境。即面覲康熙帝時。應用頭也。俄使以叩頭大禮。如限以對撒爾之程度。則可以不成問題。如必至跪拜叩頭。在予等基督之臣民。除對基督神外。對任何尊貴者。亦斷無拜禮。華側官人曰。是汗又自誤矣。一切禮節皆已定妥。如覲見不肯叩頭。是汝等來華使命。又全歸無効矣。俄使亦躊躇者再。焦思苦慮。莫此爲甚。

惟幸南懷仁。居間周旋。並勸慰俄使曰。入其國者。應問其俗。諺亦有之曰。百里不同風。入鄉隨鄉風。其先之衛荷牙荷蘭等各國使節。無不以從俗爲是。今日貴下。亦何過拘。俄使亦無可如何。只得容認覲之日依式叩頭矣。

俄使暢談時。曾爲之詳細說明今基督教各國大使。於謁見皇帝時。以脫帽露頂爲禮之最恭敬者。極爲簡單合宜云云。華側官人聞之大笑。似以爲外國禮節近於蠻俗。政勉爲笑之曰。各地有各地之風俗。難以概論。惟禮以恭敬爲主。對於皇帝尤當盡禮。以免有不恭之譏。如今次覲謁皇上。備依之外國俗。脫帽行禮。必發生大笑話。即吾國使俄者必採取俄國禮儀。今貴使蒞我國。亦須用我國儀禮。此事最公。亦理之當然者也云云。（未完）

小說

巖窟島伯爵（二七一）

法國大仲馬原作 儒丐穆辰公意譯

第二十八章

因向伯爵問道。伯爵恕我失禮。怎麽以伯爵這樣大富豪。直到今日巴黎這些銀行家竟會不知道呢。請問伯爵的財源。還是鑛山還是航運呢。伯爵道。提起我的財產。却也出於意想不到。乃是由繼承上得來的。因爲有一筆鉅產。數百年來無人有資格取用。一直貯藏起來。利上加利。已然成了不可計算的鉅數。適應我來承襲。所以不願依樣貯藏。只得把他提出來使川。且戈爾說。數百年未經使用的金錢。利上加利。自然要成驚人的鉅數了。伯爵道。自伊大利以東的銀行。多一半是我的資本。此外在亞非利加有一處採珠場。船舶森林領地。多少也有幾種事業。這些金錢。因爲三百年來不曾使用。不過在數年前。僅僅由我開始投資。所以法國銀行界尙不知其詳細。若是有什麽懷疑去處。只管到東方無論那一家銀行去打聽。自然明白所以了。其實這事還川打聽麽。那東方第一等的銀行。已然負起無限信用的保證了。這時且戈爾已知伯爵是位世界的富豪了。遇了這樣的大富豪。萬不能說幾句套言就可使其辭去的。必須特別招待。極力恭維。此後纔能蒙其多多賜顧。這分明是一位財神爺。也得教老婆見識。見識將來必然走得益發親密。想到這里。便把伯爵由事務室讓到他的內宅。這里還是同在一個院內。且戈爾的妻室。原是一個舊家之女。在十七歲上。嫁了一位男爵。將到一年。這位男爵便亡故了。所以他便居了孀。恰巧此時且戈爾正在斷絃。他二人便談起婚事。彼此合意。一雙過來人。每個又重新作了一次新郎新婦。且戈爾所以要使老婆見見伯爵。也無非要誇示他這位男爵夫人是位大家之女。於他臉上。多少能增一點光輝。方走到屋下。早聽一男一女。在屋內說話。及至到屋內一看。却是內閣秘書長多布來。正與且戈爾夫人在那里閒談呢。這婦人自幼便走桃花運。多布來也是他的情夫之一。此時多布來一見了巖窟島伯爵。不等且戈爾介紹。便搶一步。向那婦人說道。此位便是昨日幸會的那位巖窟島伯爵。又說伯爵有如何的財力。婦人見了。早滿臉堆笑。上前和伯爵說些傾慕的話。（未完）

醫話

▲醫事評言（續）（徐東林）

新病久病。是病情的個別。生理不同。男女老幼。是性狀的個別。生理不同。居有南北。是地位關係的個別。生理不同。候有春夏秋冬。是天時關係的個別生理不同……如治肺。或以清火治。或以培土治。或以滋水治。或養元益氣。或滋陽導火。治法這樣的多。不是故介紛歧。實是明瞭和注重個別生理自然結果。如治不孕。或以養血治。或以開瘀治。或舒肝消積。或溫暖下元。也是一個道理。其參芪建中以大補。或用硝黃鋤命係像老年的昏厥（腦出血）或用以峻攻。像小兒的痘症。或用犀黃以清心。或用保元以壯氣議。達見者。然捧之的西醫的大進步。六昌明。所有的科學生理方法。通同生理。個別生理。倒是如何。

五『病形與病勢』提起這一層。我不禁十分悲慨。天下事之不可以道理論。什麽叫病形。如傷寒的大熱煩燥。霍亂的吐瀉一種病所必有的基本病狀。什麽叫病勢。一種病前後的輕重順逆。及附現症的多少有無。或誤治或延遲的反象。如傷寒的譫語發狂。昏睡畏怯。利血瀉泄。霍亂的轉筋。飲冷。畏冷汗出……中醫的要旨於病形固然是要深究。因原。以明治法。（未完）

閒話

▲談理和罵—答李季君—（高光壬）

說也奇怪。在我批評郭君的批評時候。我確實有些氣憤。但我看完李君對我的罵。心裏反倒冷然適然了。然而不！我看完李君文字的一剎那後。平靜的心情。立刻湧出憐憫和失望交雜的情緒。我眼前浮着黑暗的影。這黑暗的影使我覺着悵惘和無聊。在我批評郭君的文字登出後。我用十二分的誠意。希望得着痛切的合理的批評。然而我所希望到的。只是比郭君還可笑的牯饉麥騷。我還有什麽話可說呢！

在我看完李君的文字後。我立刻覺得。李君不過藉端拿我這無名小卒發牢騷。李君所罵—就是李君所謂之談理—不僅在我着眼點乃在整個的新文化運動。這我還有什麽話可說呢！這新文化運動已經成爲歷史上的事實。牠已經戰敗了和牠對立歷個馳的舊思想而漸漸發育。好像是成人。現在不僅這提倡新文化運動的人已不再提到這『新』就這新文化運動的內部。也已經又闖了回『革命文學』新的『不革命文學』舊的。之爭。而這新的又似乎日見抬頭了。然而李君却想要拿他的殘年餘力。打倒壯年人來挽回不可挽的衰運。這我還有什麽話可說呢！在我或我們與李君之間。隔了歷史進化過程的立場上說。似乎隔幾個世紀。時間的隔離是不能用物質的交通方法來接觸的。這我還有什麽話可說呢！

然而我縱不願說。在事實上也不必說。而我乃終於得說。非說不可。這眞使我苦惱。然而眞也無可奈何。這原因很簡單—是我覺得李君眼光中的我不僅是我。李君的罵—就是李君所謂之談理—我。不僅是罵我？李君的罵。我不答。不僅是我個人的屈辱（其實不答也不算屈辱通人可以看出。不値來）爲着這我終於不得不答李君。我從李君的一篇文字我看清楚李君的思想和李君本身在經濟社會上所佔的地位。對君之可珍我拿考古家的眼光不能不驚喜得像發現殷墟甲骨文。我拿收藏家的眼光不能不爲可珍的李君希望一個安全的收藏所。然爲着中國或東三省的前途。我不希望再有任何人來以李君的可珍而效法。效法李君的自想的始祖孔老夫子『與時偕行』思衆於『時』違背。『成聖成賢』的名訓。來變成個古董舖並無經濟價値的珍品。爲着這我也不得不答李君所以於苦惱的無可奈何中。我終於答覆李君了。（未完）

衛生

▲靜坐法叢言（光明）

近來我國人士。研究靜坐之法者。日益衆多。得其效驗洞曉個中三昧者。殆不乏人而功用既久。尙未傾得其中竅妙。望洋而歎者。亦實繁有徒。鄙人而受良朋指點。略知靜坐之情概。登於報端。公諸同好。以使作爲研究之資料。如得有進步。於衛生上。亦不無小補耳。靜坐初步。下手之法。殆爲冥心內觀。以神不外馳爲主。若能每日靜坐三二點鐘。功用不懈。亦不間斷。日久自獲神益。體健身輕。神清氣爽。如有宿疾之患者。亦能痊癒。只要專心致一。若用工年深者。當謂僕言之不謬耳。溯其靜坐之法。乃係我中華古時麥禪之一學耳。玆聞還來東鄰。及歐美各邦。研求靜坐。正在進行。將則當必普及中外。現今科學之發明已臻極點。惟靜坐工夫。近於玄學。純以精神爲用。養氣煉性以修其身。決非邪術異端者也。靜極而陽生。以後天之修養。而返先天眞如之元性。久久養得氣足神全。能化純陽。以有質鬧無質。以有形化無形。朝乾夕惕。自强不息。孳孳精進。形神俱化。仙道可希。僕於少年時。聞一友人。道號月窟子。論及靜坐功夫。若向深處研究。有形神俱化之妙。有頓法漸法之別。如在童年築道。宜用頓法。三載之功。即能了道。若非童年。身已破耗者。川漸法爲宜。漸漸修養。如衣破而補圖。擒陰取陽。葉陰剝盡。性復乾初。若非功川弗報。較與童年者。似屬遲慢。復云如川靜工。尙有區別。若徒自靜坐。功川及年限。勿論如何之深遠。僅可將性。修養完備。倘得修命。如性與命雙修。方爲俱備。何謂修命。乃於用工既久。靜極陽氣發動。道書謂之活子時。如無修煉之法。精氣不能合和凝集。體亦難化純陽。丹經云。初則煉精以化氣。繼則煉氣以化神。終則煉神還虛以合道。靜坐修身之法。初步若無煉法。還問其餘。而其恭道求玄之士。若眞心誠意相求者。當察實際。萬不可孟浪盲從。誤我終身耳。溯夫古之仙佛道祖。古聖先賢。修身處世。通異尋常。如釋迦眞武達摩順治等。貴有天下富有四海。志在脩道。究不相顧。一旦而隱遁巖谷。而視萬里山河。如棄敝屣。晝夜苦勞。以學至道。道成之後。並著經立典。垂教流芳於後世。而今之士。因受歐風之驗罹。不加省察。竟有謂其爲僞言欺世。以衛愚人者。且有毀謗。痛指其非。而護罵者。經云下士聞道則笑。斯語殆非虛也。竟將前賢一切。度世之婆心。抹煞無遺。良深慨歎耳。復云靜坐初用工時。兩腿似覺麻木。胸膈及全體亦覺不適。若用既久。正氣漸集此弊則無矣。坐法若不完備。靜極而生火。其火勢炎上。如無法而過制之。眼目受傷。往往見有不悉川何工夫。而不得竅妙受此害者亦屬不少。爲靜坐修身而反受害。所以修道。貴訪明人。所云則非虛耳。果如得法完全。俾使心火下降。腎氣上升。心腎相交。爲之水火既濟。若不既濟。及煉精化氣。（未完）

▲西藥實驗大全▼

此書分三編合訂一册（一）藥物學將最有效力之西藥註明性狀功效分量中毒解法（二）配藥學配合各種藥膏水酒丸散之法（三）處方學各科病症有各科良方照方用藥開者一目瞭然全書二百餘頁布面金字 每部現洋二元五角外埠加費二角並有目錄函索即寄 總發行處千金寨中華撫順醫院 總代理處瀋陽鼓樓北商務印書館

▲國民新報招募分社▼

我們這個報以提倡文化爲宗旨啓迪民智爲眞精神出版一月竟蒙各地人士的推獎現在已銷出數千份我們尤擬推廣銷路起見除原有的分社外再行招募各地分社我們的篇幅是兩小張每月祇售四角大洋諸君要有二十五圓的押金就可担任五十分的分社我們地址是在遼寧撫順縣千金寨諸君要有意辦分社的報樣簡章函索即寄

吉海鐵路工程局標購修理車輛材料及工具廣告

本局現擬標購修理車輛需用五金等類材料及工具共計一百六十六種詳載簡章說明內訂於民國十九年六月十日下午二時在本局開標有願承辦者希將標函在開標前一日照章填具連同押欵逕投本局置備課指定之標箱內以便屆期開標簡章說明書函索即寄或到本局置備課領取惟須交足工本費現大洋三元此項工本費無論得標與否槪不發還特此廣告

吉長鐵路管理局招考中文打字生廣告

本局現需錄用中文打字生一名如有國文通順嫻熟打字者希於六月四日以前携帶簡明履歷及本人四寸半身像片來局報名聽候考試茲將招考事項列左
一、考試日期 六月五日上午九時
二、考試地點 長春車站本局
三、考試科目 公牘、書法、打字術
四、報名地點 本局號房
五、待遇 錄用後月給薪水 現洋二十五至三十五元

清眞天方樓改組京式飯莊重新廣告

謹擇于陽歷五月十五日開市

北京爲都係首會之區飲饌食譜尤開風氣之先是以各種菜蔬點心精緻講究素負盛名久膾適口本樓現爲擴充營業迎合便利各界主顧起見特由北京聘請著名庖師及工人等三十餘名均久在北京東安市場東來順前門外正陽樓元興堂一條龍小樓等飯莊服務此次被約到寧專做京式各種菜蔬便飯數席並將房屋內部修飾清潔非常應酹亦較他家週到呼喚亦極靈通當此更張伊始本樓特別大減大價以謝惠顧之雅意如蒙光臨無不竭誠歡迎此啓

本樓設在南滿站彌生町茂林飯店北隣老雲翔西號對過便是 借用中國電話一三八一號 本樓主人謹白

東豐縣政府啓事

查閱貴報登載東豐縣民僕婦逮捕無辜誣入人罪一則披讀之下不勝駭異查該施顯臣開設合和成糧棧設婿漁利逼勒人命經被害人之兄鍾尙令呈控到縣當即查傳訊明轉送東豐分庭檢察處法辦在案乃該民不知悛悔肆無忌憚竟在報端公然散佈文字顚倒是非故意誹謗損名譽實屬刁頑已極萬難容忍除依法向東豐分庭檢察處提起公訴幷呈報省政府外特此聲明用昭核實諸乞公鑒

恭頌東北陸軍第十一師步兵第三十八旅旅長董公福亭德政

查我凌源縣第三區地處邊陲風氣閉塞時有土豪地痞聚衆滋擾甚至起會抗捐拒官霸稅擅斃良善私封民產地方不堪騷擾人民飽受蹂躪自三年前有土棍號稱張大鬍子委大帥賀司令劉三喇嘛等身爲首領結党數千富戶被其勒捐貧人受其蠶追意在使地方百姓供應驅使一呼成集對文武官吏逞其淫威不服治化積數年來視爲慣例屢經政府曉諭規導而竟怙惡不悛肆行無忌迄今結匪成會圖謀不軌沿邊各區分設匪卡每卡匪徒千百槍械齊整負隅固守自以爲長城之計我區百姓日處於水深火熱之中呼籲無門除賊乏術幸有東北陸軍第十一師步兵第三十八旅旅長董公率隊前來救蘇民困偵悉匪所在立即進勦分飭五十八團團長劉俊崎同團附黃翰卿二營營長單秉仁三營營八十三團一營營長湯玉山二營營長葛得功率隊進剿張賀等股匪長王海山率隊進剿劉三喇嘛婁大帥等股匪於率子汰及大西溝匪於樺樹溝嶺及腔子嶺彼時董旅長同參謀長李滋榮帶少校參謀王憲文副官丁鈞熱河保安隊長李鳳成等進入白土子嶺分路督飭進攻官兵奮勇直前將各股匪先後擊散生擒姜大帥一名擊斃股匪無算我三區積年之隱患一鼓蕩平且軍隊到處紀律嚴明秋毫無犯足徵熱省主席湯公任用得人愛民心切旅長董公深體上峯之至意爲民除害我三區民衆此後奉公守法自無違抗情事今日出水火而登袵席得見靑天白日皆我旅長董公之所賜也感激之餘爰用登報端以頌德政

熱河凌源縣第三區 和尙房子鎭紳商學代表 劉子俊 王兆臣 朱顯廷 梅香甫 白振林

極有精力及健康

即美女牌葡萄乾也若得時常愛用此家庭平素做菜的菓子

美女牌葡萄乾

則其品質實在優良並且消毒亦甚清潔不惜巨資多年努力販賣之商標美女牌葡萄乾並且販賣全球極有信用之品質勿與其他商標者混合請認明爲要

全滿洲總代理店 一手輸入元 大豐洋行 電話長四二五三

美女牌 各種果實罐頭

頭等貨

美國 巧拿淋 新到

主治

五淋白濁。便尿不清。尿道潰爛。小便困難尿中混血尿道閉塞。膀胱發炎。疢濁重症請購試之定能應驗如神一瓶除根永不再犯

代理店

遼寧五洲藥房 遼寧中西藥房 遼寧大德生 遼寧歐美西號 遼寧歐美東號 遼寧大吉祥 遼寧北市場 遼寧恒濟堂 遼寧大西關泰和堂 遼寧同德西藥房 遼寧利亞藥房 四平街天德堂 四平街裕慶長 四平街增順新

四平街德慶興 洮南德慶仁 洮南永和堂 洮南和發藥局 遼源大德慶 遼源廣生堂 通遼德聚成 通遼和發藥局 八面城德慶同 八面城和發增 范家屯天德新 范家屯大德慶 范家屯瑞生祥 新民屯新發德 溝帮子廣生堂

錦縣福隆永 錦縣福金生 義縣大增號 綏中東和堂 山海關公和祥 開原德祥厚 開原德泰臨 開原生全堂 鐵嶺福合盛 鐵嶺合發久 昌圖德泰玉 公主嶺三合公 千金寨信仁堂 本溪縣春興堂 本溪縣慶和誠

雞冠山德厚興 鳳凰城大生恒 鳳凰城大德生 安東福興堂 安東大生東 安東恒興藥行 安東東益增 安東瑞祥泰 安東福春堂 遼陽義和堂 遼陽源興仁 遼陽天鈺成 遼陽天福順 海城德增福 蓋平天一堂 大石橋衛生復 營口保興長 瓦房店康德記 普蘭店志義成 普蘭店康德記 貔口順義成 金州志義成 熊岳新泰成

大連西崗廣興堂 大連西崗天和藥房 大連西崗志義成 大連西崗同德藥房 大連市華泰藥房 大連市華西藥房 大連德記西樓 大連增盛藥房 大連康德記 大連德記全棧 大連劉家屯 志義成 三十里堡志義成 旅順仙芝堂 旅順大德堂 長春世一堂 長春同德堂 長春天和堂 長春天育堂 長春中西藥房 長春泰和祥藥房

長春義和謙 長春天益慶 張家灣德泰增 雙城堡世昌增 雙城堡德興厚 雙城堡永德堂 阿城世昌永 阿城世一堂 阿城永德堂 一面坡玉盛隆 一面坡德和鈺 橫道河天合堂 梅林站會榮福 寗安縣振興堂 寗安慶升堂 寗安大和堂 安達站誠泰裕 安達吉盛隆 安達縣延壽堂 呼蘭河銀和彩 呼蘭河天和堂 呼蘭河德興恆 呼蘭河復和堂

呼蘭河永德堂 通河縣同發興 通河縣和發通 甜草崗新來春 昂昂溪育生瑞 巴彥長發藥店 木蘭縣和發全 同賓縣吉盛宏 方正縣和發長 三姓德慶昌 三姓同益和 三岔河同慶和 三岔河天德堂 三岔河同順和 扶餘縣慶昌福 農安縣德泰增 克山縣德興祥 樺甸縣天益堂 蘭西中西藥房 大賚衛生藥房 海拉爾洪德堂 西集廠同發德 明水縣慶增和

烏吉密大德昌 佳木斯德慶宏 賓縣榮陞久 拜泉禮泉藥房 烏珠河天義慶 十二井字同盛泰 林甸成盛永 二克山順盛茂 富錦縣泰華西藥行 吉林泰華西行 黑龍江泰華西藥房

設無處購買請將欵寄至總發行所哈爾濱立即奉上不悞價目每瓶大洋二元五角每打廿五元

這是空前未有之新發明淋濁除根聖藥巧拿淋丸(GOnerrheaTablets)治疢濁淋症醫藥無效或時愈時犯試服此丸定可斷根因該丸內含三大要素即一純檀香(Sandal)(二)沙婁爾(Seeli)三(梅天靈藍Methyien OBine)此三種藥品均係殺菌滅淋淸掃尿毒之貴重藥料凡各國醫學博士無大稱贊爲决妙之品

遼寧代理店鐘樓南總發行所 大成大藥房

難爲了小寶寶

何不給他嬰孩自已藥片

寶寶病了發熱便秘不眠多啼嘔吐腹疼時止時[illegible]了就好又可出遊但他那裏肯聽在這個時候如果母親拿一二枚嬰孩自已藥片給他一嘗果然甜津津的一些藥味自然不再撑拒了隨後再給他一些開水下藥力一到病就好了這是何等爽快何等便利的事啊

福健興化東沙美會牧師柯義方君來書云「鄙人常用嬰孩自已藥片療治舍間諸兒發熱不眠舌胎寒熱蛔蟲出牙等症無不靈驗如神且此片味美性和小兒皆喜服之因此免延醫之勞食藥之苦不少矣」

六瓶三元郵費免收

嬰孩自已藥片各藥房函購每瓶六角

遼寧萬芝堂藥店 廣告

優茸補腎丸

此藥專治男子先天不足後天虧損少年破身太早房勞過度腎虛腎寒精冷如氷不能種子陽痿不興興而不久夢遺滑精腦髓空乏腰痛耳鳴精神短少自汗骨蒸以及婦女經脈不調赤白帶下下元虛冷久不孕育等症服此藥添精種子狀陽補腎大有奇功

每匣現大洋一元五角一打十五元半打八元整

立止咳嗽藥

專治男女老少諸般咳嗽不論年深日久虛損勞傷咳嗽吐血痰中帶血傷力咳嗽肺虛痰喘唖臥不安飲食少進內傷外感肺經不清此藥善能止咳定喘養血淸痰能補能和能淸能散管保去根永不在犯立見功效

每付現大洋四[illegible]付一元八角十付三元五角

醫士 宋子岐 上午八點至下午 下午七點至十一 西關應診 遼寧大西關萬芝堂啓 中國電話一一四三

站支號應診 寧分號設北市場

宋子岐 劉春延 孔益忱 應診

外埠函購藥品郵費自備

今又支號在日本站 田通大街路南大樓便是

合名會社 大倉組

營業科目

電裝電機 各種機械 鐵道材料 五金雜貨 銀鐵水管

硬煤煙煤羊毛皮件呢絨五穀雜貨 電氣機械器具海味肥料汽車並其材料油類木料焦炭硫磺黑鉛道木 洋火綿花洋絲洋布

包辦工程 代理水火 人壽保險

▲總行日本東京京橋區銀座通二丁目七番地

分行 北京・天津・上海・九江・香港・遼寧・營口・安東・大連・本溪・倫敦・紐約・漢堡西土呢・以及其他各主要各地

遼寧出張所遼寧浪速通四六地

日本電話二八八四番 二九四九番 總辦室三五七九番 總辦公館二五六五番 中國電話一四六一號

肝火之爲患

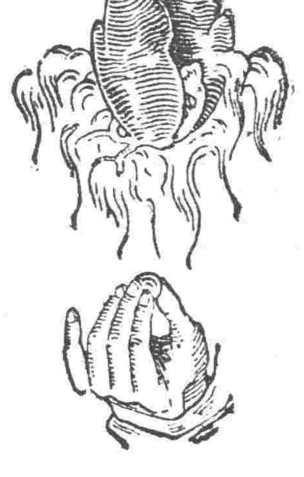

肝火之爲物。肉體方面。引起口臭。精神方面。引起激怒。取厭於人。爲患最大。平肝方法不一。而其最簡便最神效者。莫如購服第威德潤腸丸。一粒入口。口臭頓除。數粒服下。肝火全消。君如不信。請嘗試之。

價格低廉祇售二角

各大藥房均有出售